朝鮮日報
夕刊
本紙朝夕刊十頁
發行所 株式會社朝鮮日報社

伊首相司會下에 佛外相覺書提出

싸이먼氏歷訪結果報告

스트레자會議第一日

뭇솔리니氏

【電通스트레자十一日發】歐洲의 危局打開秘策을講할歷史的스트레자會議는 마조레湖上에 뜬베르라島의 보르메오宮에서 十一日午前十時四十分(日本時間午後六時四十分) 開會하야 劈頭뭇솔리니 伊首相의 歡迎演說이잇슨後 싸이먼英外相이自己의伯林訪問 及이든國璽尙書의 莫斯科、왈소우、푸라그各都市歷訪報告를하고 다시獨逸의 武力맛國際上에在한平等權要求에關한 히틀러獨總統의 態度에關하야去九日下院에서行한 報告를거듭敷衍하야說明한바잇고 다음 라발佛外相으로부터別項과如한 對聯盟覺書를提出하얏는데此際 英伊兩國의 一部에서는 英伊兩國의共同決議案의形式으로 理事會에提出하게되리라고豫想되든바 會議는 午後七時에散會되엿다

外相은 左와如히述하얏다

右覺書는單히佛國의 必要事項을述한것으로 英伊代表의承認을玆에求하려는 것은아니다 그러나右覺書中에서 關係國이모다 條約尊重의義務를 돌보지안흐면 獨逸의行動은 重大한結果를 招來할것은말할것도업다 此點에對하야特히注意를喚起하기를願하는바이다 이리하야會議는 午後一時三十五分(日本時間午後九時三十五分)爲先休憩하고 午後다시開會되기로되엿는데 午後의會議의大部分은 佛國覺書의朗讀及說明에 虛費될것으로豫想되다 이에對하야 英伊兩國이 如何한態度를示할는지는 不明하다

佛外相 獨態度를糾彈! 聯盟理事會召集要求

【電通스트레자十一日發】午前三國會議終了後出席者는 伊太利政府主催의 午餐會에臨하야懇談裡에食事를가치한後汽艇에 搭乘하야 고對岸사란다로赴하야 大戰中伊太利軍의 總指揮官이든카돌나將軍의墓에參拜한後 보로메오로歸還하야 午後五時(日本時間十二日午前一時)부터 會議를再開하엿다 劈頭라발佛外相은 佛國의對聯盟覺書를 詳細說明하엿는데覺書內容은

獨逸이 取할手段은 國際協力을 全然無視하지안흐나 적어도 此를자못困難케하는것이다라고 獨逸의 態度를糾彈하고聯盟理事會의 召集을 要求하엿다 그리고 獨逸에對한 制裁는 要求치안햇스나 獨逸의條約義務의一方的廢棄宣言은 獨逸을聯盟이說制하기를 困難케하는것이라고 述하고 또獨逸은他의條約上義務를廢棄할境遇에對處할方策에對하야意見을開陳하며 此에對하야英伊側으로부터 種種質問이잇섯는데覺書의最後部分을說明함에至치 못하고十二日 會議에서 라발外相이 說明하야 此를討議에附한後其最後案을 決定하게될模樣이다 그리고 라발外相은佛國이聯盟理事會에 提出할決議草案도提示하다

佛對獨罰則形式 經濟封鎖規定을發動?

라인란트不可侵、墺獨立保障 로카르노條約을擴大

【電通스트레자十一日發】確聞한바에依하면 스트레자會議에서의佛國의最大主張은 獨逸의 베르사이유條約違反에對한罰則의形式으로 이에對하야는 佛國도相當考慮를거듭하고잇는데 大體軍事的性質의것이아니고 聯盟規約第十六條의 經濟封鎖에關한規定을發動하야經濟的制限을規定할模樣이다 하야聯盟加盟國全體의손에依

【電通스트레자十一日發】스트레자會談某代表部로부터 確聞한바에依하면 同會談에在한佛國側의要求는左와如한것이라한다

一、獨逸이베르사이유條約에對하야 再次違反行爲에나올時의制裁規定
一、佛領라인란트의不可侵性及墺國의獨立確認
一、로카르노條約을擴大하야따뉴브協約中에小協商에墺國과 匈牙利를包含케할것

伊不安利用除去 獨對墺離間目標

佛國의一石二鳥意圖

【電通스트레자十一日發】三國會議에서佛國의 對獨制裁規定과함께도하가지重大한 提案은現行로카르노條約을 擴大하는것인데그方法은 新따뉴브協定을 締結하고小協商國에 墺、洪兩國을包含케할形式으로實質的으로 로카르노條約의 擴大效果를 내려는것으로이에依하야 一方小協商國의動向에對하야 非常히敏感이되여잇는伊國의不安을 除去하는同時에獨逸을圍繞한諸國間의 連絡을 緊密히하야 事實上獨逸의 孤立을 企圖하는 效果도 생각하는一石二鳥의計畫이다 또獨逸은最初로카르노條約의 署名國이엿슨데 佛國의提案에依하야 獨逸에對한 海軍規定이有效케되면 獨逸은 事實上로카르노條約의羈絆外에잇게되야 自然孤立의地位에서지아니치못하게되는것이 佛國의意圖이다

英佛伊會議는 午前의會合에서爲先맥도날드英首相으로부터英國의 外交政策의 一般的槪說을發表한다음 싸이먼英外相으로부터 伯林訪問에對하야報告가잇고다음協定、東歐安全保障條約及西歐空軍條約等及國際聯盟에關한 獨逸의 意見이 披露되엇스며 午後의會合에서는佛國으로부터 聯盟에提出할覺書에對하야 發表가잇섯고 또右에關한 理由說明이잇섯는데同時에聯盟에서 採決하기를希望하는手段도提議說明되엿다

콤뮤니케

【電通스트레자十一日發】伊太利政府當局에서는 스트레자會議第一日終了後 左의콤뮤니케를公表하엿다

佛蘇同盟에對한 英伊의態度

佛代表의說明要求乎

【倫敦十一日發聯合】스트레자會議를압두고 佛蘇間에一種軍事同盟條約이成立되엿다는것은 英伊兩國政府를 크게刺戟하고잇는데 十一日 英國政府當局者는 스트레자會議에서 英伊兩國政府는佛國代表에對하야 右에對한說明을求할터이라고 言明하엿다

再軍備完全容認안으면 如何한會議도不參

佛國이聯盟提訴撤回하면討議參加

스會議에對한獨態度强硬

【伯林十一日發聯合】獨逸의再軍備를容認할것이나 안할것이나를決定할 스트레자會議에 對하야獨逸政府는 國을擧하야 其推移를注目하고잇는데 政府의態度는자못强硬하야 十一日政府當局은獨逸의確乎한 所信을披瀝하야左와如히言明하엿다

스트레자의英佛伊三國會議에잇서 獨逸의再軍備를完全히容認하지안흐면 獨逸은今後에開催될如何한會議에나 參加치안흘決心이다 그러나 同會議에잇서 獨逸의再軍備가 容認되여 佛國이 同問題에關한聯盟의提訴를撤回하고 또聯盟이獨逸을同等으로取扱할時는 獨逸도自進하야 軍備制限에關한討議에 參加하기를不惜하는바이다

蘇「발틱」三國과 援助協約交涉中

◇倫敦外交界의消息

【電通倫敦十一日發】倫敦外交界의權威잇는側으로부터 確聞한바에依하면 蘇聯政府는이미大綱이決定된蘇佛協定과同種의 相互援助協約을 에스트니아、라트비아、리트와니아 와도各其締結하기爲하야 此等各國政府와目下交涉中이다 今日까지右三國政府는蘇聯의交涉에對하야 아직確答은하지안햇스나 結局은此에對하야 好意的態度를 取하리라고觀測되고잇다

蘇聯、獨逸、波蘭招請 第二스會議開催乎

共同政策採用에三國代表意見一致

歐洲政局新配置樂觀

【電通스트레자十一日發】確聞한바에依하면 將來獨逸、蘇聯、波蘭의三國을 招致하야 第二次스트레자六個國會議를 開催케되는것이大略確實케되든모양이다 따라서今回의 會議는實質上 六個國會議의豫備會議가 될터로第二次스트레자會議에서 歐洲政局의全般的處理案이 商議될것으로보인다

【電通스트레자十一日發】十一日午後의三國會議에서는 主로라발佛外相의對聯盟覺書의說明에 虛費되엿는데討議過程에서三國代表間에歐洲의危機打開를爲하야三國은共同政策을採用하고各國의自由行動에依하야共同政策에서逸脫지안는데意見一致됨에 至한結果三國의步調가 서로맛게되엿다는觀測下에悲觀說되여잇든 會議의空氣는假然好轉함에至하얏다 이共同政策이 果然如何한種類의것인지는豫斷을不許하나將來새로獨逸、蘇聯、波蘭의三個國을加하야 第二次스트레자會議를 開한時에提出하야도充分히强化될수잇는性質의것으로보이며 三國代表는이로써歐洲政局의新配置를하고 一般的平和條約締結이 促進되리라고確信함에이른模樣이다

各國出席代表

【스트레자十一日發聯合】歐洲平和機構의確立을期하고 英佛伊스트레자會議는 世界視聽을集中하야드데여十一日午前十時(日本時間午後七時)마조레湖 베르라島의보르메오宮殿內音樂堂에서開會되엿는데出席代表는如左하다

英國側 首相맥도날드氏 外相싸이먼氏 外務次官반시타트氏 羅馬駐剳大使드럼몬드氏

佛國側 首相푸랑당氏、外相라발氏

伊國側 首相兼外相뭇솔리니氏 外務次官수빗치氏 倫敦駐剳大使그랑디氏

會議의劈頭司會者뭇솔리니氏로부터歡迎人事를述하고다음싸이먼外相으로부터伯林會商其他各國政府와의折衝經過報告에入하얏다

空氣好轉으로 라佛外相滿足

【電通스트레자十一日發】午後三國會議에잇서 共同政策의採用에對하야 意見一致를보게되자會議의空氣가假然好轉되더 欣喜한라발佛外相은 滿悅하는態度로會議散會後新聞記者의訪問에 對하야 笑顏으로特히 吾等의任務의三分之二은 終了되엿다 고말하엿다

買戾制度의認定과 價格審査機關設置

◇土地收用令의缺陷暴露로 內務局서改正案作成中

軍需工業公共企業 又는市街地計畫 或은窮民救濟事業에伴한各種土木工事의 實施에依하야 土地收用令을適用하게되는것이 最近急激히 增加하고잇서 羅津港의擴張 釜山港擴張土地收用問題 土地收用問題 長津江水電工事와土地問題等地主對企業者의土地紛爭은激增하야 恒常土地收用令의欠陷을暴露하고잇슴으로 總督府에서는 今般土地收用令과同施行規則의根本的大改正을圖하고저方今內務局土木課에서 改正案에對한調査研究를하고잇다는바 改正을必要로하는 主要點과當局에서企圖하는 改正할 骨子라는것은 左와如하다

一、買戾制度의認定=收用令에依하야 一次收用한土地로서 計畫變更其他의 事情에依하야不用하게된土地는 原土地所有者가收用當時의 價格으로도로買收할수잇게 規定할것
一、關係者의 範圍擴大=現行收用令에 잇서 土地收用의關係者는 其土地를 所有하고잇는者에限하고 地上의建築物其他各種地上權에는 밋지못함으로其間公平을 欠함이 잇서 紛爭을 惹起하게됨으로 關係者의範圍를地上까지 擴大식힐것
一、收用價格=現在道知事及總督이單獨的으로 裁決할것을 審査

人事·集會

◇吳元秀(朝鮮總督府事務官) 人 事次本社來訪

八面鋒

昌慶苑夜櫻 第一日에 入場者 겨우 三千人。
◇人員을 制限한다는 趣旨에는 마진지 몰라도 求景꾼이 적음은 經營者側으로나 求景꾼으로나 달갑지 못한일
◇사람은 잘못이 업지도 안나니 다시 十錢으로 原狀恢復 이如何。
◇如何한 戰爭에도 米國은 嚴正中止한것다고 米國政府 最高方針 決定。
◇누가 戰爭하겟다고 머리 떠들든가。쉬운 말끗이 利害關係만이 아니고、感情問題로도 勤勢。
◇佛蘇가 同盟。獨波가 同盟 요다음은 누가 누가 同盟?

首相、三黨首訪問

審議會의成立懇請乎

【東京電話聯合】岡田首相은內閣審議會及調査局의 人選에對하여는三長老閣僚와相談한後 委員十五名以內로 其中太半을占할貴衆兩院方面特히政、民、國三黨委員을 內定하고今月下旬頃에는 岡田首相自身이 鈴木政友、町田民政、安達國同의 三黨首를訪問한後 率直히 政府의誠意를表示하야 其擧國的成立에對한援助를懇請할터이다 그리고 貴衆兩院民間各方面에도各其候補者를選하야 豫備交涉을進捗하게될것이다 그리고人選에對하야 가장注目되는調査局長官은 副會長에就任할高橋藏相의 發言如何에依하야 決定될터이다 그리고 內閣審議會問題에對한政友會의態度가依然不利하다는것은 豫定하나內閣審議會設置에 關한追加豫算을可決한것으로보아 誠意로써交涉하면政友會를 參加하도록轉向케하기도 不可能하지안타고한다

政友의參加를 政府끗까지切望

【東京電話聯合】內閣審議會는어데까지擧國一致의 形態를具備한國策審議機關으로하기爲하야 爲先第一로財政의 再建工作及農村對策의審議를 進行하기로되엿는데政友會는現在委員을 보내지안키로되여잇슴으로 政府는對政友工作에對하야 相當히考慮하고잇는模樣이다 그러나政府로서는어데까지政友會의參加를 希望하야最善의 努力을다하기로 岡田首相을爲始하야 長老閣僚의意見은一致되엿다 그리고萬一政友會가從來의關係에拘泥되여委員을보내지아늘境遇에는 十五名의 委員全部를가추지안코政友側의委員定數名만을缺員으로둔채로 審議를進捗식히되政友會에對하여는 機會잇는대로 參加를慫慂하게될模樣이다

山本達雄氏와 齋藤前首相

委員受諾決定的

【東京電話聯合】政府는內閣審議會를眞正으로 國策樹立의 審議機關으로하기爲하야 其委員도누가보든지首肯할수잇는 當代一流의人物을網羅할方針인데 高橋藏相의副會長就任受諾을바드면 具體的으로委員의 銓考에着手할터인바前首相齋藤實子 前內相山本達雄男의兩氏가 委員을受諾할것은거의決定的으로되여잇다

首相園公訪問

政局一段落으로

【電通東京電話】岡田首相은 議會終了後適當한機會에 興津坐漁莊에靜養中인 西園寺公을訪問할豫定이엿스나 滿洲國皇帝陛下御來訪으로 遷延하엿든바 마침내來廿三日東京을 出發하야西下할模樣이다 그리고首相은滿洲國皇帝陛下御來訪、外交問題日中關係調整、北鐵問題等을 詳細報告하고園公의諒解를求하야 다시政府의唯一懸案인 內閣審議會에對하야政府에서決定한 方針을述하고人選其他의 問題에關하여도詳細說明할터이다

話題解說

中國共産軍

◇十日漢口發通信에依하면 一九三三年來 江西를放棄하고四川으로 西遷을開始한 中國共産軍은 中央軍의大大的討伐에도不拘하고貴州省境을넘어貴陽을內迫하고잇는바이미貴州軍王家烈軍은 全滅되고 蔣田點 同濟周軍도 各其勢力을半減하게되여 一時小康을維持하고잇든 貴陽은 再次危險에瀕하게되여 蔣介石은 貴陽光을招致하야 第一線의指揮에 當케하는一方軍用機를 南昌에集中식혀 貴州各軍과相互呼應하야 目下總攻擊을準備中이라하는바 其推移는 再次注目되여잇다

◇中國共産軍이 國民政府軍과對立的地位에 서게되기는 一九二七年七月 武漢政府分解되든當時부터이다 當時의 共産黨幹部는 南昌에集合하야 張發奎軍의麾下賀龍、葉挺、朱德의三軍과提携하야 南昌을占領하고 革命委員會를組織하엿다가 五日後武漢軍에게擊破되여 다시幹部를 率하야 主力軍은 廣東汕頭를 거처 海陸豊으로向하야 海陸에서 中華쏘베-트를 建設하야 同十二月十一日에 有名한廣東暴動을 보게되엿다

◇廣東暴動失敗後中國의共産運動은 쏘베-트建設實行으로 그後의 共産活動은 全然쏘베-트區域의 開發에 集中되엿는데 (以下略)

東部國境에 諸隊移駐

佛陸軍省發表

【電通巴里十一日發】佛國陸軍省에서는 十一日左와如히發表하엿다

南佛의 第八十歩兵聯隊는 엣스에移駐하라는 命令을맛고他의諸隊도 東部國境으로移動을 準備하고잇는바 來七月까지現役兵을 命令하엿다 諸氏은 東部國境方面으로 陣營을組織하야가지고 兵員에게訓練實施를準備하고잇다

朝鮮羅紗界에 새로進出햇습니다
一九三五年度夏物 新見本發行
샘플을푹利用하십시요
請求하시는대로進呈함
羅紗商 合名會社 瀧本商店
大阪市西區本田町通三丁目五十三
電話西四〇五一番 振替大阪二八三〇一番

㊉朝報案內
社員採用(外務員) 外交筆女性一人 京城驛前(ソウルビル)四階 京城人事調査所 電話(長)本二一六四番
男女外交販賣員 化粧品販賣에經驗잇는者 若干名至急募集 希望者直接面談 마베킹·덜 (解說廣告販賣女子) 米國製空氣香水、百貨店內宣傳販賣할女子로經驗잇는者至急 京城·栗谷洞一四六番地 三洋社化學製品部

精神病科 腦衰弱精神經病專門 入院室完備 京城郊外淸凉里 原病院 院長 原振緖 電光2643

司法代書業務開始에際하야
不肖俞誠孫 諸賢의德澤으로 十三個星霜大過업시、지내온警察界職을辭하고 今般司法代書業을 忠南瑞山邑內(裁判所前)에開業하오니 元來淺見薄識인지라 오로지諸賢의指導와同情을 바라는바이오며 特히代書事務에는 十有餘年經驗의 明哲한李鐘錫(朴)氏를 招聘하야 誠意研究努力하옵고 親切至上主義로 最上의 眞義로써 諸賢의 期待에 副하고자하오니 많은指導鞭撻하시기를 바라나이다
昭和十年四月
忠南瑞山邑內(裁判所前金泰周方)
司法代書人 俞誠孫 李鐘錫

싱거-中古재봉틀
十五種足踏型 百十圓
十五種手廻型 九十圓
(五個年絕對責任保險附)
市內만限해서月賦販賣함
各種재봉틀月錄進呈
재봉틀賃貸 一月五圓
◎쓰던재봉틀高價買入
京城鍾路二丁目二七 楠재봉틀店 電話光三九六番

春期男女學生大募集 (二錢切手添付學則請求次第進呈)
朝鮮第一自動車學校
京城府太平通二丁目四〇番地 大漢門越便 (電話本局四〇六八番)

洪錫厚診察所眼鏡部
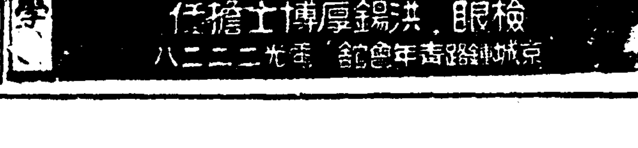
無料 檢眼
主任 書秉學
檢眼 洪錫厚博士擔任
京城鍾路二丁目 電光二二二八

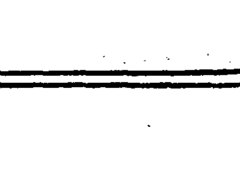

먹으면곳낫는다

一時的類似品의注意
天下無比
斯界의驚異!!
非常時日本을밝게하는 光의써-비스
五燭光부터 五十燭光까지

瀧澤式蓄電池出現
(權利金을要치안함)
絕對로다른追從을容認치안는特許
代理店募集!!
電池 단十錢 一個月一도래더쓰를마련
朝鮮總代理店本部
瀧 河井電氣商會
振替口座京城一五三四番・平壤府新陽里一〇一番
朝鮮總代理店 東明電氣商會 釜山府榮町三丁目 電話一七九四番

四月九日부터 午前十一時부터 午後二時半、七時半 三回
로이드의大勝利 十二卷
하롤드·로이드氏新製作 로이드主演
◆폭스超特作 모로코의血戰 八卷
◆第一映畵社超特作 折鶴お千 山田五十鈴、夏川大二郎 主演
團成社

新學期의話題

學校對指定商人 果然合理的인가【一】

◇……學父兄의不平은놉다

귀여운 자녀를 입학시험장에 너허노코 과연 「급제냐」 「낙제냐」 하고 눈이 벌개서 가슴을 조리다가 명예스러운 합격발표에 한숨을 쉬고난 학부형들에게 그다음의 문제로 입학수속과 동시에 부득히 치게되는 것은 학자금의 조달이란 상당히 어려운 문제가 잇다 자녀의 교육을 위하야 열심하는 부형들은 어떠한 희생이라도 맛본 감지 안타는 감으로 가지고 자녀들의 입학수속을 하기까지 절차를 다하되 어지간히 멍울마음 지난다는 집안에서라도 자녀학자조달이란 결코 적은부담이 안이다 하물며 중등학교 입학하는 학생에 한하여 편안이라 보통학교에서 전문학교까지 입학으로 볼진대는 아동 생도 학생에 이르기까지 신학기의 학비조달이란 크다란 액수에 달하야 자라는 자녀의 전도를 염려하는 한편으로 고심이 일단이 되는 것이다

학부형들로 문제가 귀여운 자녀에 관한 것이라 물론 심이분의 계입도가 오도 없지는 안타

더구나 학교당국에 대하여서는 자녀의 학자 일반에 대하여 조금도부족이 없시 명하는 대로 감당하겠다는 약속도 잇섯슨 터이라 모처럼 난관을 돌파하야 입학된 자녀의 학자이니만큼 학교에서 필요하다고 명하는 한 어김업시 하여야 한다는 것은 조금이라도 거스릴 수업는 철칙과가치되어 잇다 우선 월사금이든 제외로 하고 교과서를 사다 모자를 상하 교복교모 구두를 사다 신는 등 구두를 사서 형상서에 신는 것 외에 운동회 때도 양복도 운동복까지 사서야 하고 그외 학교에 따라 여러가지로 예날 학교에 다니는 사람들로서는 상상도 못한 것들을 사게 되는데 그러데 어려한 여러가지 거액의 학용품을 사게 하되 학교에서는 학교마다 일정한 표준이 잇다하야 전교생도에게 똑가튼 물건을 쓰게 한다는 목적으로 대부분은 소위 지정상인(指定商人)을 두고 학용품중 중요한 물건을 대부분은 반드시 학교지정상인에게서 사게 하는 것이 근일 각 학교의 일풍속이 되어잇다.

◇

물론 거기에는 조흔 점이 만타 한 학교내에서 통일된 규율밋헤서 교육을 바드야 할 아동과 생도들의 교복과 교모가 일정한 것과 가티 그여외 모든 것이 학교의 명령대로 일치하게 된다는 것은 필요한 것이다 그런 아니하야 지정상인 네게서 오해를 백명의 것을 일정한 지정상인의 손을 거치서 사게 된다면 가계(家計)이가 더서 선생으로서 생도지도에 편익할 뿐더러 매매(賣買)의 원리원칙에 외하야 만흔 물건을 한꺼번에서 만히 사게 되다면 외례히 가격도 착가워질것이니 학교당국에서 엄정한 지정상인을 두게 하야 생도들의 학용품을 공급하게 한다는 것은 엄밀하게 하여서라도 경제적 부담을 적게 하기 위하여서라도 대단히 잘생각한 처사이라고 선생님들에게 다시 한번 태경의를 표하여야 할 것이다

◇

과연 이것은 그러리라하거니와 사실에 잇서서 근일부 어니 무어니 하고 학교에서 사라는 대로 자녀들의 학용품을 사주는데 학교에서 사라는 지정상인에게서 학용품을 사고 보니 물품의 질도 그닷지 안코 가격도 시원치 안은 것이 적지 안타는 새로히 사지 안코도 행세에 잇는데도 불구하고 학교에서 명예기다시 피사게 하는 데도 잇고 그밧게 학교에서 지정했다는 것과는 크게 다른 것 업는 것을 지정상인이 파는 것과 약간 날으다고 올커니 글커니 한다는 등 까다로운 문제가 여간만치 안타 이에 학부형들도 학교당국에서 식히는 일이라 의심할 바 업시 복종을 해도 조흘 것이로되 문제가 비용―즉 돈에 편한 것이라 학부형들도 다시 생각치 안흘 수 업다―그리면 소위 지정상인! 지정상인? 그러면 소위 지정상인과 학교당국과는 어떤 긴밀한 관계나 잇는가? 사용됨이나 되는가 하고 저욱히 흘해를 가지게 되는 것도 사실이다 아니 한거름 나아가 의혹도 안가는 배 안이다 그러면 소위 지정상인 대 학교는 어떠케 되엿는가? 신학기의 이야기거리를 차저보기로 하자 (계속)

▲▲滿開된德壽宮의벗꼿 =인물은미국관광단일행=▼▼

擴張만되는留置場

今年도百監房新築

二萬圓으로千名收容限度로

來年에도增築할情勢

경무국에서는 작년에도 약일만오천여원의 예산을가지고 전조선각 중요경찰서 류치장의 증축을하야 류치장의 수용능력을 확장하엿든바 금년에도다시 약이만원의 예산을가지고 또류치장의 증축을도모하게되엿다 이예산을가지고 도시의중요 경찰서와농촌 경찰서중에서 대면대량검거가 잇는 지방을 선택하야 총계 약일백개의감방을증축할터이라한다 그리하야 이것이완성되면 최소할 백명 최대일천명을 현재보다 더수용할수잇다는것이다 근래사상관계검거사건에 잇서서 한꺼번에 오륙백명을대량적으로검거하엿든일도만허 대도회지가아닌 농촌소읍의 경찰서에서는 도저히 수용할수업슴으로 무도장(武道場)등에 수용하며 또는 좁은감방에 초만원이되도록 수용하는관계로 피의자의 위생상은물론 취조에도 불편이만하 각도에서는 매년 류치장증축에 대한 요구를 하여옴으로 작년이래 금후 매년전기와가튼 이만원내외의예산으로 경찰서류치장의 증축을할작정이라한다

五龍背에士兵團

警官隊와猛烈히接戰

【新義州】 지난구일오후두시사십분경 수령 천우천작(天宇天作)의 부하 약오십명이 오룡배역(五龍背驛)동남편 철도ㅣ구원(線區員)이 목격하고 로흘건너 삼각지대로 드러가는것을 즉시 이정보를 오룡배역에 통보하 엿는데 이때 오룡배에서 부근에서 작업중이든만철보선 …군(…)의일행이 오십명이오 을 부근에서 작업중이든 …

中江鎭對岸서 土兵과接戰 一時間餘나

【惠山鎭電話】 구일오후십일시경 중강진(中江鎭)대안림강현삼도구(臨江縣三道溝)… 이든 제오장갑렬차장(第五裝甲列車長)소야전(小野田)특무조장(特務曹長)이 부하〇〇명과 일본경찰관〇명, 안동헌경찰대 〇〇명과 가련 급거히 추격하야 남으로 가든 토병단을 발견하고 소총기관총으로 일제사격을 하며 따라갓스나 토병단은 소금산(小金山)의 험준한곳을 점령하고 완강히 대항하다가 오후여섯시반경 남방산간지로 다라낫다한다

金澤高工火災 損害廿五萬圓

【金澤電話聯合】 십이일오전네시 오십분금택(金澤)시교외(石川縣)금택고등공업학교(金澤高工)의 금속실(鑄物室)에서 발화하야 기계재료실(機械材料室)실험실(實驗室)주조실(鑄物室)과계공학과사무실(機械工學科事務室)의 건물일동이 백평이 전소되고 동오시반에 진화하얏는데 피해손해는 이십오만원 가량되며 출화원인은 전날밤생도가 주물실(鑄物室)에서실험하고 불단속을잘못한데서 이러난것으로 판명되여 목하취조중이다

檢擧는五十名에 送局은不過十名

取調가끗나今明日에落着될 江陵共黨再建事件

【江陵支局電話】 소위강릉공산당재건운동사건관계자로 금년일월새벽에 강릉경찰서가 도경찰부의응원을어더 강릉읍내 옥정(旭町)최종수(崔鍾洙)를비롯하야 군내수십개소에서 청년다수를 검거취조한결과 총수오십여명에달하는터인데 검거이래 취조하여오든중 겨우사건이 일단락을지어관계가미약한사람은 두번에 나누어이미석방하고 함흥지방법원 검사국으로 넘길사람은겨우십여명에 과할모양이다 이에대한 최후결정은금년일월중에 이사건때문에 강릉에도착할 예정인 함흥검사국사상계 사건 당임검사의 의견여하에 달렷다

며누리와關係 分娩兒를壓殺

경기도 안성군이죽면 일산리(安城郡二竹面一山里)일백칠번지 박덕현(朴德鉉)(三四)은 수년전부터 과부며누리이씨(李氏)(二八)와남의눈을피하야가며 괴상한 관계를 매저오든바지난사월칠일오전두시에 리씨는제집아이를 분만하엿슴으로 남이붓그럽다하야 둘이서공모하고 어린아이를 눌러죽여서동리시장뒤냇가에암장하얏든것이 안성경찰서원에게 발각되야 십일일오후에 남녀가함께 검거되얏다한다

十六歲에前科四犯 窃盜常習少年

변경이 만십사세가되는에 경찰국에서 불기소처분을밧기세번 경찰에서 개준의희망을부치고 훈계방면일자에 다시절도하기 연거나잇서서 송국된 소년절도범 외신당리(新堂里)일백칠번지의 일백팔십일번호 리유창(李惟昌)(一六)은 소화팔년 팔월과 동구년일월 동구년십일월에삼차나 만십사세미만으로 불기소처분을당하고다시 동구년일월에 동대문서 사법계에서 훈계방면을당하고도동 십년이월이십이일신당리(新堂里)일백육십이번지김한기(金漢基)방에 침입하야유기십여개를훔친것을 비롯하야 전후십건의 유기절도를 하얏슴으로 그간동대문서에 체포되야 엄중취조를밧고잇든중 십이일에 일건서류와함께 송국되엇다

移住同胞農民들 北滿海林에千餘名

間島地方의圖寧沿線으로 新開拓地차저移動

북만주해림(海林)의서남방오리쯤되는곳에잇는신안진(新安鎭)에는금년이래 조선농민의진출이 현저하야 일월에일백팔십명, 이월에삼백칠십명, 삼월에사백명으로현재천명을돌파하고잇다 이들은 메전(梅田)에서농사를짓는이도잇스나 대부분은논을새로개간하는 터로신농작지는일천백오십정보에달한다 이경향은 간도(間島)지방의농업이정체되엇고 도영선(圖寧線)의개통으로 북만주방면이유망하다는것이선전된까닭인듯하다

彌生町小火

십일일오후여덟시반경 부내미생정(彌生町)산(山)구번지 구호변리형(滌利亨)의집에서 불이나서 나무한다발을 태우고 꺼젓는데 원인은 아궁이의불을 잘끗치안은데서낫스며 손해는 약일원가량이라

觀光團豪華版

六時間에七千圓

경성에돈을만히떠러치는 米國富豪一行入京

『떨라』의나라 미국의 호화선『레조루트』호 세계일주관광단은 중국방면의 관광을마치고십일일밤 에인천(仁川)에입항하야 하로저녁을 배안에서 새우고십일아침에 인천에 상륙한일행 삼백명은전부 일등차로 편성된 림시렬차로오전 아홉시 오십오분에 경성역에도착하야 두대로나누어 자동차백여대를 몰아덕수궁 경복궁총독부박물관등을 구경한후 오후령시십오분에조선『호텔』에돌아어점심을먹으며 조선기생들의 춤추는것을구경하고 오후네시 림시렬차로인천으로 돌아갓다 이배는 오늘밤 인천을 출범하야 별부(別府)로 갈터인데 관광단원 한사람의 참가료는 륙만원으로 저우여섯시간동안의 경성구경에 왕복림시렬차 비용과 자동차임금만하야 약칠천원을 허트럿다고한다

文川赤農事件 十五日에公判

【咸興】 문천적색농조(文川赤農)사건관계자 김대윤(金大允)외삼십삼명의제일회 공판은 오는십오일 함흥법원에서 개정키로 결정되엿고 도한 김호도(金浩道)등 삼명에관한『공출』사건도 그날에 개정키로 되엇다

"國際共靑"指令下 咸南에서地下工作

出版物等으로宣傳에注力든 金在澔等事件內容

【咸興】 작년오월 초순부터 함흥 흥남(咸興,興南)등지에서 백여명의 조선청년을다량으로 검거하여 세상을놀래이든 조선공산 청년동맹재건(朝鮮共産靑年同盟再建) 사건 김재호(金在澔)최경덕(崔璟德)등이십사명이 검거이후 근일년 만이십일일오후네시에정사복경관 십오륙명의엄중경계중에함흥법원 검사국에송국되엿다함은 이미 전회로보도한바어니와이제그들의활동한내용을 간략히소개하면 다음과갓다 십월로 「긴」(국제공청동맹)일월테ㅣ제를 주거하야 조선에공산청년동맹을조직확립하려고 잠입하여 경기,평안량도는정태옥(鄭泰玉)의책임지도로경성, 인천 평양등지에각각공청조직준비회를 조직하엿고함경도는강문구(姜璣求)의책임으로함흥,흥남각도시와 함주군(咸州郡)의각면에공청을조직활동하다가 소화칠년도에 검거되여서 공청조직운동이 극히쇠미하에이르자 당시관계자로 교묘히 검거망을피하여 각처로 은신하여 다니면서 그재건을획책하고 동지 획득에 분주활동한등 역시 공청사건관계로 함흥에서취조를 밧다가 불기소로석방되엇든 김재용과제휴하게되어 함흥에서김희경(金喜敬), 윤종청(尹琮淸)차영락(車榮洛)을 획득하여 공청함흥 삼인조(共靑咸興三人組)를조직하고 도하여오다가 다시그하부조직으로 신문배달부로서출판(出版)「야체이카」를조직하고그책임자에 최원조(崔源祚)로정하고 최근철(崔根哲)류재린(柳在麟)을 획득하여출판신인조로하고 덕본철공소(德本鐵工所)철공배순빈(裵順彬)정인종(鄭寅鍾)으로서 금속「야체이카」를 조직하고책임자로 윤종청(尹琮淸)을정하야작년칠월경에 전영에파엇을이르키게하엿다일면차영락(車榮洛)으로하여금출판법위반자로하여 관지인공산청년(共産靑年)을수회에발행하여 남몽장직공 함흥지방에배포하여 의식주입에노력하엿고다시 농촌에는제일차사건 류축운(柳丑運)의 지도로 농민신문을 발행하여 함주군내각면에배포하는동시 하부조직확립에 노력하든 한홍의(韓弘)어 제일차 검거시에 검거망을피하여 잔류분자들을 규합하면서 농민신문을계속발간하여 주북, 천서 주서 등지에 그배포망을 수립하고각면에세포조직(細胞組織)을확립하려다가 피체되엿스며 작년녀메이데이는격문도수백부를살포하야 함흥, 함주군각처에 산포하엿다고한다 이제중요한송국자의성명은다음과 갓다

金在澔 崔璟德 李根守 韓弘 …濬 金喜敬 車榮洛 尹琮淸 崔源祚 文禮鍵 崔根哲 柳在呂 鄭寅鍾 裵順彬 魏在英 朴秀甲 朴禎信 金濟鳳 金河洪 哲熙 林述信 朴炳浩 柳萬俊 金恒均

春陽을등진悲劇 生活難으로飮毒

孔德里선醉漢이投井

▼희망의 봄을뒤로하고 생활난에쪼들니어 염세자살을 한일ㅡ시외하왕십리(下往十里)륙백오번지 생활의 구차한것을비관하고 자라리 신래명(申泰明)(四二)은 봄소부터생세상을 떠나는소원이라고 입버릇가치이야기하더니 마츰내십일일 정오에 아편을다량으로먹고 자살을하야버리엇다

▼십이일새벽여섯시경부외신공덕리(新孔德里)이번지입에 잇는 공동우물에 어떤젊은사나히가 빠저죽엇다는 동리사람들의 보고를 밧고 공덕리(孔德里)주재소원이 그의신원을조사한동리 도화동(桃花洞)이십몇번지에사는 송×(宋×)모가 주재소에와서 죽은사나히는자긔아들 창국(昌國)(二七)으로 어제저녁에 술을먹고 어쩐지에게마저 죽은것이라고 오며불며 원수를갑허달라고한다함으로 룡산경찰서에서는 다시 한것이나 아닌가하야 본전(本田)서장을 비롯하야 고교(高橋)사법주임이하 계원이 현장에 출장하는동시에 경찰부의 시체를 검시하엿는데 여러가지정으로 자살한것가튼 정도는 점이만타고한다 죽은창국은한상을 놀먹고 싸움을잘하야 동리사람에게 손가락질을 밧는이만큼 일시는 타살이나 안닌가하야 대소동을 일으켯으나 시체는 만념을 엿려하야 부를 마친후 그의가족에게 내주기로되엇다한다

吉岡印刷所火 炎疑惑漸高

지난 십일새벽세시경 부내한강통(漢江通)십오번지 길강(吉岡)인쇄소공장에 불이나서 공장세시채를전소케한 불의원인이 이상하야 소관룡산서 사법계에서 그주인길강씨를데려다가 엄중히 취조중인데 이공장은얼마전에 부채로인하야 차압을당한일이잇서 더욱의심을깁게한다고한다

朝鮮語學硏究會定總

시내 인사동(仁寺洞) 조선어학연구회(朝鮮語學硏究會)에서는 오는사월십오일 오후열시에 그회관에서 제사회정기총회를 개최한다

天氣豫報 晴一時曇

槪況 高氣壓은揚子江流域으로부터朝鮮에擴大되고 滿洲方面과日本에는 氣壓이얏다 全朝鮮一般으로日氣가조코 바람도弱하다 氣溫은釜山八度와中江鎭의零度五分間에잇서 昨朝보다七度乃至十一度야러젓다 明日은日氣가조코따뜻하다

昨日最高 一二、九
最低 四、九
今朝最低 四、九
今日正午 一一、〇

運動競技

朝滿對抗競技 二十三日擧行

朝鮮滿洲의 陸上、籠球、排球三對抗競技는 來二十三日午後四時부터 京城運動場에서擧行하기로되바 競技時間은다음과갓다

▲入場式 午後四時
▲陸上競技 四時半부터六時
▲籠球 四時부터五時半
▲排球 五時半부터六時半

立敎59 {2831…1615} 31滿洲

籠球團과立敎大學의 籠球戰은九日午後二時부터 池袋長崎町의立敎校內코ㅡ트에서 開始한바結局 五十九對三十一로立敎大勝하엿다

갈네라TKO勝

世界重量拳鬪界의 兩巨漢『칼네라』와『인페리엘』의決戰은『맥스·베어』에게挑戰할려는 前哨戰으로非常한人氣를 集中한가운데 지난三月十五日『뉴욕·매디슨·스퀘어까ㅡ든』에서行한바 第九라운드에『칼네라』TKO로이겻다 그러나觀衆은『칼네라』의反則을 主張하엿다한다

仁川對水原 野、蹴球戰 明十三日부터

【水原】 水原과仁川兩都市의親睦을圖謀하기위하야 野球、蹴球對抗戰을 定期的으로開催할터이라는데 第一回對抗戰을 明十三、四兩日間 仁川公設運動場에서行하기로되여 水原軍一行二十名은鄭一和氏引率아래 仁川에遠征할터이라한다 ▲全仁川軍監督 朴七福 ▲水原運動俱樂部監督熊谷鐵浩

滿洲籠球敗 對立敎戰에

【東京電話】 日本遠征中의滿洲國…

新義州·義州間 驛傳競走 出場팀決定

【新義州】 朝新支局主催의 第一回新義州·義州間驛傳競走는來五月五日에 行할터이라는데 參加팀은 다음의十團體(九十九名)에達한다고한다 ▲平中 平安百貨店陸上競技部 ▲平壤農業 ▲新義州高普 ▲新義州商業AB兩팀 ▲新州府稅務 ▲新義州農業 ▲全定州 ▲新義州印刷所 ▲新義州營林署

치질엔 엥구루가제일이요

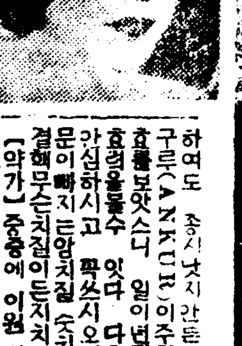

누구나 물론하고 대개 치질이잇는대 여러해된 치질로수술을 몃번이나하고 조약한 상약 병변지료를 하여도 조금도 낫지안튼 치질이 엥구루(ANKUR)이주일분으로 효험을보앗스니 일이년된것이야 곳 안심하시고 꼭쓰시오 피나는대황문이빠지는암치질 숫치질 치루치질해로수튼치질이든지 치료됩니다 【약가】 중증에 이원 경증에일원 송료는선금이면 무료 대금인환이며 삼십전이요 분부에 느키도하고바르기도 하는약 (약은)경성신성당에로주문하시오

기침·담·천식엔 엣치삐ㅣ가제일이오

남녀 노소업시대개 기침을하는 것인대 여러해된천식 해소천식은 별별약을쓰고 별별치료를 하여도안낫든해소가 신발명한 엣치삐ㅣ이주일분으로 대효를보앗다 그러니 엣치삐ㅣ는 기침이야 곳효력을볼수잇다 다음과 가튼때 쓰시오 감기기침은물론 해소와담나오는 대폐병부족증으로 기침과담이 장비치며 쿨룩쿨룩하는데 기침이되게 나와홀근홀근하며 쌕쌕하며숨이 끄너질것갓흔대 되게안나와도조금식 바튼기침하는대 기침은안해도장ㅣ담이나오는대 【약가】 완고용삼원 중증용이원 경증에일원지방송료는 선금이면무료 대금인환이면삼십전 약은 환약이오 약은 경성신성당으로주문하시요

부족증·폐병·륵막염엔 나오삐ㅣ가제일이오

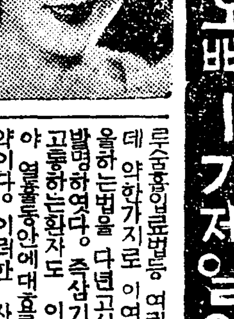

폐병은 불치의 난병으로 일년에 사망자가 수십만명이되는데 종래의치료가 불철저하엿다 입때까지는 즉접한부의 균만죽일나고드럿스니 그래서는 절대로안낫는다 살균도할필요도 잇지만은 한편으로 몸도보하고원기를도아주어야한다 그뿐더러 잡식(雜食)하는부분을 막는법이 새로발명되엇다 즉살균보혈강장유위제지(包攝制止)의삼작용을일시에하야되는다. 이작용을식하는데종래에는여러가지 치료법이 잇섯다 제일에 약먹어서 곳치는법 음식을 잘먹는법 일광요료법 산소료법 가루술과 약한가지로 이여러가지 작용을하는법을 다년고심 연구한결과 발명하엿다 즉삼기의 중병으로 고통하는환자도 이를먹고신기한 효약이다 이러한 자신이잇슴으로 안심하시고 별별약을 쓰고백방으로 치료를하여도 안나어서고롱하는분은 일시라도속히 나오삐ㅣ를쓰시오 구미업고 잘체하고 기침하고담뱃고 열이나고 몸이파리하여지고혈담뱃고 피를토하고 숨이차고원기가업고 가슴이아푸고 역구리가절니고 갈비때도압프고 수족이찬분 부족증 폐병륵막염 뇌점병 【약가】 삼기용이십원 이기용십원 초기용오원 송료는 대금인환이면 삼십전 선금이면 무료(약은가루약이오열흘만먹습니다)(약은경성신성당으로주문하시요)

체증과속병엔 겡오ㅣ가제일이오

효력최상 최특등, 최고 세계에제일유명한 세계적대발명한 겡오보담 더나은것이 업습니다

무병이장자요 신외무물이라니병이잇고는 전세계재산이다ㅣ자기것이라하야도 소용이업고산해팔진미가눈압헤태산가티 싸여잇서도먹고십지안으니 위장병자의일평생의욕망은 무엇보다도 빨리 위장병이 나어서구미잇서음식먹고잘소화하야 건강한정신과건강한육체로활발스럽게 남과가티활동을하고십흔것밧게는 더바라는것이업스리라 입때까지 조치못한 일시적효력이업는 조흔거나전연히 안듯거나그럿치안으면 인이백이는중독하는 약을연복하여 백방으로별별치료를다ㅣ하여도 특별한 효력을못보앗스리라 그러대참신기한 최신속최고귀한 위장신약 겡오ㅣ를 발견하엿다。 그효력의위대한 증거는 감사장이 답지하는것으로 증명하오니 잘보시고안심하시고백복인건강미를 맛보시오 이약은 남녀로소업시 유아간기에신효하니 하는분은최후에 겡오ㅣ를 한번이라도 빨리 치료하여도잘안되여곤란한분은 가정상비약으로 두시는것이 우리 위생상 건강상제일필요합니다 ◇이런증세의분은쓰시오◇ 위하신 적과 위과약 구미업는대 신경쇠약 위확장 위산과다증 위수증 구식조선으로 심체 당체 냉체 식체 화석등으로 체증이든지단시간에듯습니다 약은가루약인대하루에세번 식후반시간에 오주나냉수에먹습니다 【약가】 완고용(頑固用)한갑 삼원 중증용(重症用)한갑 이원 경증용(輕症用)한갑 일원 지방송료 선금이면무료 대금인환이면삼십전짜리로보내도좃습니다 (약은 경성신성당으로 주문하시오)

만일 무슨 약이던지 이상히쓰시와 특이성의 체질(特異性體質)로 병에 안맛거나 핑고와 틀니는 점이 잇거나 마음에 안맛거나 현저한 특효가 업거든약을 곳보내시오 청구하시는대로 하여드리겟습니다

京城西大門電車停留場前(五) (제일큰서양룡집)

發賣元 神崎神聖堂藥品直輸入株式會社 (그전신성당약국일흠) 電話光化門三三四番・振替京城四九五〇番

貸家 월세집

… 仙庄藥水洞住宅經營所

外科 肛門科 入院室全部獨房 소독設備 醫學博士 朴昌薰 電光二四五二

창부타령 紅桑一張

REGAL 리ㅡ갈레코ㅡ드

工業案內

此時代工業先進者는日常生活의豐富한要素를 本所는多年間工業에勞心한結果左記目錄에對한製法을 洗滌石鹼製法外其他十種以上製法을無經驗者라도알기쉽도록註解文으로出版하여案內하오니 工業에有意諸氏는二錢郵手添付하시면工業用原料仕入法과技術傳授規定書一切를送呈함

●洗濯石鹼製法●白色石鹼●化粧品一切苛性ソタ●粉末石鹼●洗曹達●醬油●酢の素●サイダ●其他

工業用原料商 月三百圓利益確保 京城府長沙洞二十九番地 泰昌工業所 振替京城三一五〇九番

好職業

伊勢神宮御料酒 斯界의最高權威 豐錄商標 白鷹 ハクタカ 宿醉가업는 紹介於 保健의淸酒

京城 金 金地金分析賣買 銀 合資會社 杉山商會 高價 京城明治町 合資會社 杉山商會 電話本局七四番

콜럼비아의넘버―원의 목소래와기술로맨든傑作盤 간곳마다·조타라조고하는 大喝采!

さくら音頭

(レコード番號二八二九五) 詩 時雨音羽 曲 佐々紅華 唄 藤本二三吉 中野忠晴 音丸 伊藤久男

〈咲いて咲かなくよ サテ咲いて咲かなくよ ヨイトサノセ 散るときゃ潔く 散るときゃ潔く ヨイトサノセ さくら日本の エー心意氣〉 (踊り振付) 河野たつろ

Columbia コロムビアレコード

라듸오

十二日(金曜)

◇午後六時 (東) 管絃樂 一、行進曲『士官候補生』 수-자-作曲 二、圓舞曲 (月의微笑) 드루르라作曲 三、거룬텃트의여호사냥、헤르르가、作曲 東京오-케스트라編曲과指揮 福田宗吉

◇同六時二五分 라듸오學校 兒童劇의鑑賞(四) 金鳳冕

◇同七時三〇分 講話 新入兒童家庭 京城女子師範敎諭 曹在浩

◇同八時 歌曲 一、羽調中擧 二、羽調中擧 三、羽調頭擧 四、半葉 金振紅 韓娟紅 洋琴 金相淳 大琴 金永根 杖鼓 金一宇

◇同八時三〇分 映畵이야기 어린勇士 朴應冕 管樂伴奏

◇同九時 西道歌謠 一、愁心歌 와연금 二、山念佛 三、京西巨里 四、방아타령 五、梁山道 六、漢江水打鈴 金芙蓉

◇同八時 獨唱 一、봄날의賣花 二、海邊에서 三、못노라、四、小夜曲 五、봄의꿈 以上全部슈-벨트作曲 伴奏 金璽南 獨唱 鄭泰浩

◇同八時二五分 唱劇調 一、短歌 아서라世上事 二、唱劇調 토기打鈴 歌手 曹弄玉 丁元燮

◇同八時四五分 名曲鑑賞(레코-드) 管絃樂(倫敦交響樂團 指揮·헨리J·웃드卿) 交響曲第八番 B短調 슈-버-트作曲 (未完成交響曲) 第一樂章 알레그로·모데라-토 第二樂章 안단테·콘·모토 解說·朝鮮音樂協會 玄濟明

十三日(土曜)

◇午後零時五分 獨唱 一、菩提樹…슈-베-르트作曲 二、小夜曲…同 三、安息의 그대…同 四、카르 멜라…쿠르티스 作曲 五、사랑의그리움던노래…올리作曲 六、라-르고…헨델作曲 李容俊 伴奏 崔聖斗

◇同二時 趣味講座 京城近郊探勝(二) 文一平 四時 뉴-스、職業紹介事項 繼續하야蹴球試合實況 京平蹴球戰—京城運動場으로부터中繼

◇同六時 童話 尹石重

◇同六時二〇分 兒童週間新聞

◇同六時三〇分 라듸오學校 兒童劇의鑑賞(五) 金鳳冕

家庭과어린이의저녁

◇同七時三〇分 女聲合唱 一、夜中의音樂…(米國民謠) 二、어린날의追憶…베-토-벤作曲 三、산타、루치아…(伊太利民謠) 四、괴꼬리새…홀리-作曲 五、녯꿈…슈-베르트作曲 六、기려기…포스터-作曲 七、어머님뵈오리… 八、자장가…타우베르트作曲 京城保育學校合唱團 伴奏 金惠石 指揮 洪淳坡

◇同八時 古談 어진어머니

◇同八時三十分 兒童劇 申鼎言 二景 (配役) 어미羊 權蓮浩 이리(狼) 朴姬陽 색기羊1 金珠 同2 金顯淑 同3 金貞姬 同4 朴慶蘭 同5 韓貞順 同6 姜德子 同7 韓貞嬉 新設어린이會 効果及伴奏 金文星 指揮 安永昌

◇同九時 吹奏樂 一、만훈惠 二、오-르드·블랙、죠 三、하-근레사람들 四、通俗曲 五、바다의搖籃 六、信號 救世軍育兒院밴드 指揮 WE노-벨

十四日(日曜)

◇午後〇時五〇分 京城歌謠 一、時調와男唱지름 二、遊山歌 三、四巨里 四、中巨里 五、박아타령 李飛鳳 李素玉 柳開東

◇同一時二五分 俗曲 一、念佛과打鈴 二、山念佛 三、아리랑 四、도라지打鈴 五、漢江水打鈴 六、노래까락 笑聲池 龍九 短簫 崔壽成 細笛 高載德

◇同四時 蹴球試合實況 京平對抗蹴球戰—京城運動場으로부터中繼—

◇同六時 童謠獨唱 一、고향하늘 二、하모-니카 三、바닷가에서 四、순이무덤 五、저녁의바다 六、엄마생각 七、물새 八、우리아가 洪聖恩 伴奏 朴道恩

◇同六時二五分 修養講話 幸福의秘訣 韓稚振

◇同七時三〇分 時事解說 獨逸機彈宣言의波紋 洪翼範

家庭醫學

중이염(中耳炎)?

問 난지일년된 아이온대입 개월전부터 귀에서 고름이나오며 감기가들면더심하야 집니다 무슨병이오며 집에서 치료할 방법을 하교하여주심을 바랍니다 이로 인하야다른데아무상 읍슬까요 (一讀者)

答 중이염입니다 집에서는 치료할수가 업는병이오니 병원을차저가서 치료를바드시요 떡오래 가는병입니다 이병으로인하야 화농성뇌막염(化膿性腦膜炎)이발생하야 불행이되는이도잇습니다

키가넘우적어걱정

(明大小兒科 李聖鳳)

問 저는이십이세된 남자인대 키가너무적어서걱정입니다 엇떠한음식을먹으면키가잘크고 또엇떤운동을하면조흘닛가 그러고멧살까지키가큼닛가 밥을만히먹으면조치안슴닛가? 아무병도업습니다

答 당신은벌서 키더클나이가 지낫습니다 어려슬때부터라도입이 대로사람의키를컷다적엇다하게할수가업는대이십이넘은키를크게할수가잇겟습닛가? 아모리조흔음식을만히먹는다고하야도 살은찌고 몸은뚱뚱해질넌지는모르나 키는크지안슴니다 운동은적당하면다소간발육이 좃켓지만 그것도어렷슬때일입니다 또밥만히먹는다고키가클수잇습닛가? 공연히배탈만나리다 섭섭하시지만 당신은적으신대로 늙으실수밧게업슴니다 (民衆醫院內科 金重民)

春風 (54)

夕影 作、畵

영옥으로서는 태식을 더할나위업시사랑하야 몸까지버린 끄레 태식의태도가 생각햇던것과는 다르게 밍밍하엿고 또자긔처지가 태식에게 딱터노코담판이라도할수업게되여 결국 이땅을떠나게되니 화도나고 섧기도하고 모든게 원망스럽기도하고미웁기도 해서 태식에게 비웃정거려본것이다 그러나 태식이에게무슨죄가 잇스랴 그리고 남과가치뽐내여보고사려보지못하는 그이라하니 스사로 넘웃치여 견듼으로 태식이의낫빗을 살피엿다

그는 괴로운 낫빗이엿다 언제나 그묵어운입이 웅직일듯하다가는 다시금 굿게닷치며 머리를숙인다

『그말슴에 노하섯는가봐, 농담인데요』

『아니올시다 제죄가큽니다 다ー용서해주십시요 나가타못난놈이 이세상에도잇겟습닛가 제주제에기생하고 엇쩌고저쩌고하다니요량심에 크게어그러진 일이지요』

태식은 영화가 영옥을차저갓섯슬때 무슨말이고 주절댓든가해서영옥의 그말에얼골이 확근햇스며 마음이아펏든것이다 더구나××정에서의 그날밤의된일이눈에환하게 떠오르자 발끈을할만큼 마음이떨렷든것이다

『천만에 말슴이서요 저는선생님께는 한가지라도 선생님랑섭에 거리끼신일을 하신것이 업다고 생각해요 그러케밋슴니다 영화도 제가몸이 다려서하는모양이드군요 그건저와맛찬가지지요 저도 사실그와조금도 다를수업는 녀자이니까요 다ー밋친것들이지요 선생님의 인격을몰랏든것이지요 선생님 제가가드래도 잇지는마러주서요 이세상에는저와가튼녀자도잇섯거니 또는 선생님의 미래를축복하는녀자가잇거니만 생각해주서요 그리고멀리잇스면서도 선생님이 무슨일에든지 성취하셧다는소식을드르면 혼자깁버하겟습니다 저는 이세상에서 바라는건 제몸에 대해서는 아모것도 업습니다 단지그것하나뿐이예요 선생님 이러케말슴하고보니 옛날생각이납니다 우리집에 선생님이 게실때 어린맘에밋고바라면서도 내자신이 그밋고바란것이 무엇인줄을몰랏섯습니다그려 그때는선생님만뵈오면 가슴이두군거렷서요 그리고 한집에잇스면서도 자리를조금떠나기만해도 왜그런지 애처러웟섯습니다 그리다가 선생님이홀적 동경으로떠나신뒤부터는 나에게잇서서 그무엇인가지 중하고 존귀한것을 일흔것갓고 온세상이 쓸쓸하엿서요 선생님 지금도 눈에선ー합니다 선생님이 경성역을 떠나실때 긔차가 떠나간뒤의 컴컴한비인푸랫트홈에서서 네루를 바라볼때、그때의나르고싶은마음 저는남개섭섭하고 슬퍼서 울엇습니다 라도잇스면그긔차를따라서 쪼차루위로처긔차를타고 동경으로동경으로하다가 못가고마럿습니다 선생님 아모래도 제가상해를가랴면 그긔차를타고 현해탄을넘어서가야하지안켓습니까 그게생의소원이든 그긔차를탑니다그려 선생님、이게 운명이지요、그게무슨까닭일가요 아ー』

하고 영옥은 손수건으로 얼골을가리엿다 영옥의그말을드르며 거러가든 태식의 눈에서도 눈물이 왈칵흘럿다

이들은 눈물을거두고 거두고해도 끈질줄모르는눈물이 흐르고흘르고한다

이들은 길놀외저드리가 언덕으속한 송림사히로갓다 그들은 풀밧헤안저서호르르인다

『네ー선생님 우리는 왜이다지도 박행한사람들입닛가 우리가 무슨죄를 젓기에 이러케도 불행 한니까 고생 끄레 락이온다는말도 거진말이예요 락망안는사람의말이예요 태고스적 샌님들의말이예요 선생님 선생님 우리에게는 언제나 즐거운날이 올닛가? 선생님!』

영옥은 손수건으로찬 얼골을 태식의가슴으로 가저갓다

『영옥씨너무 슬퍼하지마십시요 영옥씨가 우시면 저는 창자가 끈허집니다 우시지마시고 그대 신저를한부로 욕을하십시요 죽어버리라고 명령하십시요 영옥씨가말씀하시면 이길로 저물에라도텀벙빠지겟습니다 우지마십시오 영옥씨!』

태식이가 영옥이더러 우름을 끄치라하면서도 그의 얼골에는 눈물이 촬촬 흐르고잇다。

느진봄 석양의 나무그림자가 이들의몸에 얼숭덜숭 반점을 그려주엇다 어듸서나는지 먼데서『한강물은 수지안코호른다』라는 남녀합창의 노래소리가 들려왓다 이들에게는 슯흔노래엿다

圍碁對局譜(6)

本社主催

白丁李春
黑先李潤鎔

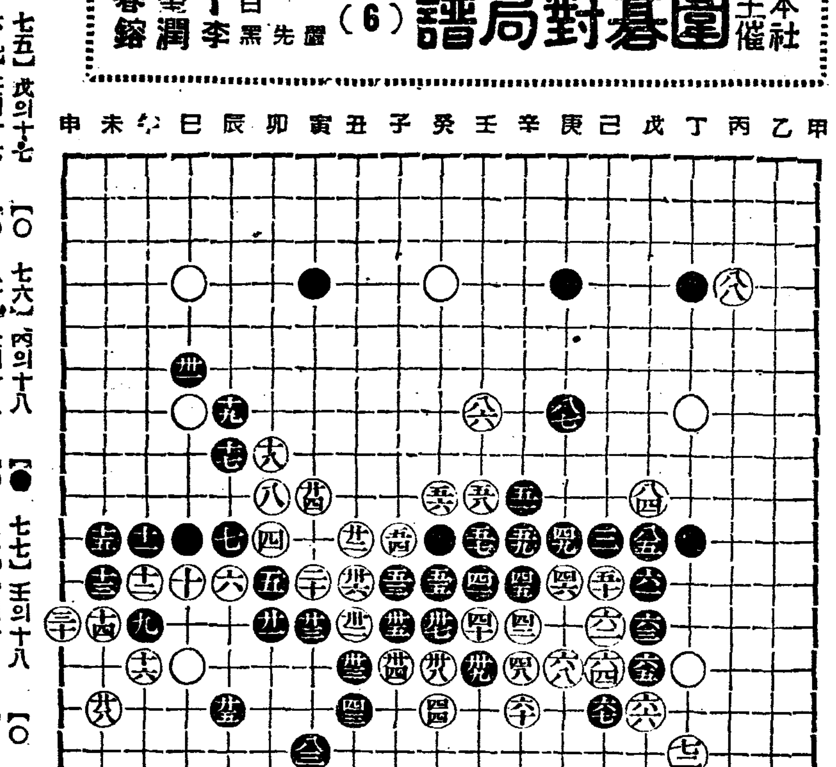

(七五) ● 戊의十七　(七六) ○ 丙의十八　(七七) ● 壬의十八　(七八) ○ 癸의十八
(七九) ● 壬의十七　(八〇) ○ 丑의十八　(八一) ● 寅의十八　(八二) ○ 丑의十六
(八三) ● 寅의十五　(八四) ○ 戊의九　(八五) ● 戊의十　(八六) ○ 壬의七
(八七) ● 庚의七　(八八) ○ 丙의四

◇李極文氏評日

白이 庚의十六 黑將을 包圍하다가 旣已放送하고 中央自陣이 未完함을 憂慮하야 壬의七로 一點을 着함은 善手로 보인다 黑이 庚의七로 應함에 白 丁의七將이 孤立함으로 丙의四로 先着하니 黑 白雙方에 組織計畫이 加一減一한 差等이 別無함은 正合壁上觀이로다

史上에나타난 藝術家의群像

湖岩

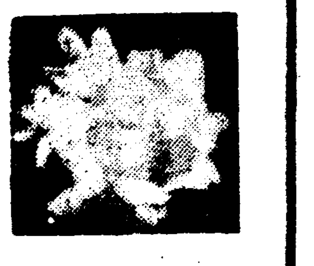

中期名家 三唐

李朝中期에 이르러 文運이盛興하야 詩人이輩出할새 四家밖게 또三唐이 잇섯다 三唐이란崔孤竹(慶昌)、白玉峰(光勳)、李蓀谷(達)等三人의 詩가용하야 바로 盛唐에 드러갓슴으로 이런稱號가 생기게되엿다 그러나그네들은 當時社會에서 虐待받든 庶子로 태여나 天才를 가지고도 不遇의人이 되어 一生에 겨우詩句로써 自慰하게쯤되엇다 崔孤竹은 中宗때에 나서宣祖때에 登第하야 벼슬이 府使에 지내지 못햇는데 그가高峰守令으로 잇는때다 一日은그郡山亭에 題하되

古郡無城郭、山齋有樹林、蕭條人吏散、隔水搗寒砧。

또그의 映月樓詩에

玉檻秋來露氣淸、水晶簾冷桂花明、鸞驂一去銀河斷、悵恨仙郎白髮生。

하나는古雅하고 하나는玲瓏하야 唐人의 口氣가 잇다 그의次大同江韻에

水岸悠悠楊柳多、小舡齊唱採菱歌、紅衣落盡秋風起、日暮芳洲生白波。

이詩도 淸婉하나 鄭知常의 雨歇長堤草色多詩에는 미치지 못한다。

白玉峰은 中宗때 湖南에나서 벼슬은 參奉에 지내지 못햇스나 그詩名은 일즉부터 國中에 들리엇스며 唐風이잇는 그의詩는 더욱絶句에 유하엿스니 그弘慶寺詩에

秋草前朝寺、殘碑學士文、千年有流水、落日見歸雲。

또그의 題僧軸詩에

習巽雙溪勝、金剛萬瀑奇、名山身未到、每賦送僧詩。

그他春望詩에

日日軒窓似有期、開簾時早下簾遲、春光正在峰頭寺、花外歸僧自不知。

우에적은五言과七言絶句를 볼때 傳誦할만한 佳作들이어니와 오늘날까지 一般人에 가장 長吉短生이라는 世評이 반드시虛言이 아님을 알겟다。

李蓀谷은 이름은達이오 그號이 蓀谷이다 洪州人으로 婢妾의 出生인때문에 不遇에 終하엿스나 詩에잇서서는 三唐中에도 가장 뛰여낫다 그의山寺詩에

寺在白雲中、白雲僧不掃、客來門始開、萬壑松花老。

또僧軸山詩에

中天飛錫下秋霄、千載孤雲已寂寥、明月洞門流水在、不知何處[illegible]

[illegible] 僧軸에 次韻한 深院孤舟의句이니 그全首는 아래와갓다

東湖征棹[illegible]、楊柳依依水岸[illegible]、病客孤舟明月在、老僧深院落花多、春愁黯黯連芳草、歸夢[illegible]隔海波、獨坐計程[illegible]外、不堪殘日聽啼鶯。

이詩의 第一聯인「病客孤舟明月在、老僧深院落花多」는 金冲庵(淨)의名句인「燕來時春欲暮、杏花微雨下重簾」보담도 훨신더 有名하게되어 近代大家申紫霞는 이를評하야「才調三唐推白李、沂亭風調紛沖菴、後來深院孤舟句、突過杏花微雨簾」이라고 하엿다 冲庵은 中宗已卯名賢으로 비록儒者이나 또한詩도 잘하엿는데 그의지은江南詩의 末句가 即이杏花微雨이다 그首句로 말하면「江南殘夢晝厭厭、愁逐年芳日日添」이다 어쨋든지 中期에 잇서서는 漢詩界를 크게 울린이는 三唐이다。

學藝

行動精神의探照【1】

李軒求

一、問題提示以前의一言

朝鮮과가튼社會에잇서서는모든人間的 文化活動의 諸問題가 다가티重要한意義를가지고 가장重大한課題가 될수잇는反面에 또한重大한課題가되여지지안는곳에 朝鮮的特殊性이 잇는것이다 말하자면民族文學建設이라는課題또는言語的統一의運動 이以外에 우리의文化建設上 必然的으로 踏襲하여야할 모든思潮一切가 實로切迫한問題이면서 그것이 正當한批判的攝取에 이르지못하고 恒常 皮相的流過이거나 그러치아니하면 盲目的追從氣分 또는偏狹된固執에 끈치고만다。

그리하야 活潑히 討論되고論爭되는 顯著한文化現象을 發見하기前에 實로 너무도 狹隘한 그리고도 淺索的인傾向에 따려지고마는 悲歎할事實을 發見함에끈치는事實을 非一非再로 目睹한다。이를가르처 彈力을 일흔「고무」와가티 膨脹도 收縮도 그度를 버서난

無感 狀態라고도 하리라 實로 좀더客觀的인 아니主觀的觀照에서 冷靜할수잇는時間이許與될수잇다면 吾人의發見하는 이畸形的文化現象에조금도 疑訝할수업는 本能的形態를차저내게도할것이다

따라서 自體의認識이 充分함으로써 自我에對하야허되히 空虛과不快를느끼는 그度를지나쳐 憐憫할自身의 奇蹟的存在에 자못驚歎하는 瞬間을 敬虔하게 가저질을 느끼리라

모든外部的活動이 浸息되는이때에發現되는 活字化的文化의 無意味한煩累를 眞實로 憂慮하지안는 그어떤良心的文化人이 잇다면 우리는 모든課題되는諸文化의檢討 探索 追究의 혀된努力을 轉實할必要가 업슬것이다 일즉이 先賢이일은바 魑魅魍魎의跋扈를 敢히 首肯할勇氣가果然잇다면 가르처 入山修道를 現實逃避라고 비웃는輕動을 嚴戒하지안흘수업는것이다 이것을 가르처 朝鮮은 至今 實로 理解조차가지지안는—信任으로임이文句上煩累다—民衆으로더부러 悲慘한地境에 自若하라는單純性그것에 이르고잇슴이라는事實을、이러한 指摘하지안흘수업다吾人은 이러한

亂雜 한抽象的羅列에 極히悲痛하라는 그런心境은 敢히가지지안코라하며 또 가질수업는 一人임에도不拘하고 或은 朝鮮의文化에잇서서 일부러 啓蒙的意義를貶笑하라는學徒의存在라든가 또모든것을 民族又는 社會라는곳에歸着식히라는 公式的單一性에奉事하려는 固陋道士가서로 混線된 오늘에 잇서서 實로 文筆에 從事할機會가 惠與된一人으로 初步的(原始的)人間感情이여기 作用되지안흘수 업는것이다。

써 무엇을 말하랴하며 또무엇을 차즈랴는가? 하는 이課題에 조금이라도 躊躇업시 大膽히答辯하는勇士가잇다면 우리는 모도들 그들의指導에 막기는 順從的甘美에 陶醉도될것이다 그러나 우리는 活字의機械的傳播에 一의威力을 感한다고하더래도 그것이 浸透되는地盤이 極히 無意味的酸性을 提示함에不過함을 擯斂할수업는도 首肯해야한다

이리하야 問題는 問題되는性質을 일허바리라하며 反省은 反省된彈力을 喪失하라는 不祥事를 提示하엿다 여기 혀된 詠嘆이거나 灰情이거나가 存在할可能性을 自嘲하여야할도無怪한것이다이런

環境 에서 또이明白한事實壓迫에 이떠한 드려야할義務도 責任도아닌 自動機械的行爲를 생각할때 이沉痛한寥闊氣의 感診에서 느끼는感無와空漠과 自屈을 어찌泰然視할수잇슬까? 그러나드듸여 채여저야하며 傳奔되어야하는한個의提供된 그部面에 오직充實한한사람의反應을 차자公器를私用하는畏濫을 또한豫想하는光榮에感激하지안흘수도업다

이리하야나에게 賦與된바課題『行動主義의點描』가 成立되는바妥當性을 可能하다고 獨認하라한다 果然이言辭는 煩累를歎味에만 値하고말것인가? 甚히 考慮를 要한다

讀書問議

漢字의熟語辭典

【問】 漢字로된熟語를알려면 무슨冊이조흡니까?(雉山伸町三三〇一問生)

【答】 勿論『淵鑑類函』과『佩文韻府』의두책이조흡니다。『淵鑑類函』은事物別로類聚해노흔것이요『佩文韻府』는 韻別로類聚해노흔것입니다。그러나그두冊은여러十卷씩되는만큼 갑도비싸고純漢文으로되엿느니만큼 보기도어렵습니다。 차라리 字源과辭源의두冊을推薦합니다。字源은 簡野道明氏의著로 明治書院發行、定價는 三圓八十錢이요辭源은 上海商務印書館의編纂으로同書館發行 定價는上下卷三冊義版價版이 七元五角입니다。

에쓰語의初學冊

【問】(一)에스페란토를 研究코자하는데 初學者의볼책으로 어떤것이 조흡니까? (二)朝鮮서도에스페란토雜誌를 發行합니까 (伊川李泉)

【答】(一)小坂貫二·秋田雨雀兩氏의共著模範エスペラント獨習 叢文閣發行 定價一圓 石黑修氏著エスペラントABCの讀方から 陽堂發行 定價一圓三十錢。이두冊中어느것이나다조흡니다。(二)現在朝鮮에는에스語雜誌를發行하는곳이업습니다。(袋山)

재미잇는東洋史

【問】 朝鮮文으로小說과가치재미잇게쓴 東洋歷史가잇습니까?(京城洪德天)

【答】 遺憾이오나 朝鮮文으로는 그러한著書가업습니다。(袋山)

朝鮮語辭典

【問】 朝鮮語辭典은 어느書店에서販賣합니까? 또그價格은 얼마나되겟습니까?(開慶李丘武)

【答】 朝鮮語辭典은 方今朝鮮語學會와朝鮮語研究會雙方에서 다各各編纂中이라고하니 不遠間上梓되리라고밋습니다。總督府에서發刊한朝鮮語辭典은 朝鮮語를모아노코 日本語로 解釋한것인데 縮刷再版이잇서서 그定價가四圓이요 京城內어느書店에서든 販賣합니다。

曆

四月十三日(土) 舊三月庚辰(大)(十一日) 己未·火·女·平

◎滿潮 六日(舊三月初四日) ▲乾潮 二十一日(舊三月十九日)

彫塑 스켓취百人像

金復鎭 作 ‖今日文一步‖

俞億兼氏

머리털이『아스파라가스』가티가늘고 보드러운씨는 넓븐이마에 내천字주름이 잡혀 해人숙한 얼굴과 함께 얼른보기에 샌님가튼 印像을 준다 東洋的인 약즈코와 뱀의눈가튼 氏의瞳孔은 얼른보기엔 얼골이 凶해도 全體에 好印像을준다

上半身은길고 下半身은 짤버아—모리보아도 洋服입은맵시는西洋的은안이다 그러나 體軀와 容貌와는 딴판으로 氏는 西洋(米國)系統 敎育機關인 延專의 副校長으로서 堂堂히 君臨하고잇다

몸은東洋的이나 活動은西洋舞臺에서 敎派는長老敎라도 監理敎派와도 一脈이相通、이러케본다면 氏는手腕이 豪爽하고 社交가 능난한 모양、[illegible] 한機關에 長이 되면 手腕도 社交도 잇서야할일

如何間 延專이 그마치 發展해 가는것은 氏의 努力이 크다할입 그러나 한거름더나아가 延專을 大學으로 만드러 貧弱한 朝鮮敎育機關의 擴充을期待할수는 업나이가? 氏의 今後의 努力을 期待해두자。

新春의巴里劇壇

英國劇本이大流行

【巴里發聯合郵信】今春 巴里劇壇에는 어쩐일인지 英國劇이 盛行되고잇다 現在上演中의것만도 에즈유—、라이크、잇는가 런던의「글스텐—뉩트」R、메지아의「바—럴、오브、윔폴—스트리—트」[illegible] 「크리케트、언、더、허—스」[illegible] 야—드、키플링의「마·오브·되·비·스트[illegible]」 메되·프랑스가 쉑스피어의「코리오레—너스」[illegible] 를 또上演할라고하는 [illegible] 이다 이것은 演壇 佛蘭西劇作界의 [illegible] 을意味하는것이지만 前舞上의 技巧演出에 [illegible]

米國式레뷰—는全滅狀態

[illegible] 關해서는 놉흔水準에 到達하여 이英國劇을 흉내히 살리고잇다한다

데구나 코보—의「쉑스피어演出」은 依然한英國의樣式과 全然相異하야 斷然獨創的인것으로 近代英國演劇理論의 巨擘고—든·크레—그도 코보—의 쉑스피어演出法은 英國劇場의家督的이라한다 [illegible]

亞米利加式 레뷰—와뮤—지칼·코메되는 어쩐일인지巴里人에게 버림을바더 옛날式「오페레타」가盛行되고「바리에티·쇼—」가안이오 或레뷰—가튼것도 [illegible] 時事에對한 揶揄的인것이만히上演된다

自由文壇

文壇苦行記【3】

鄭日秀

때에『朝鮮文壇』이 생겻다。나는 가울에 비가티 반겨하고또 그讀者가 되엿다。東京의『新潮』와『朝鮮文壇』은 조흔『콘트라스트』가 되여서 나의눈에 빗추엇다。朝鮮文壇은 그에 比하야 歷史가 어린만치 너무나 貧弱한것을 나는 차차 알엇섯다。日本旣成文壇은 大正十四年頃이그全盛期에 이른때엿다。

그러나『朝鮮文壇』이 그誌名대로 우리文壇의 領袖가 되여서 多數한 男女新進을 내이고 社會에 文藝思想을 浸潤식히바힘도 적지안혓다。

나는 詩人이 되려고 애초詩를 丰로썻다 그저 構想도 技巧도업시 蘇에 떠온것가티 即興的으로 보는것 들리는것、그때 떠오르는대로 冊에다 로 맘글을 쓰는것이엇다。그래서數次 新聞雜誌에다 匿名으로 投稿도 해보앗스나 本是 그러케 濫作한것이 容易히 發表될理가 업섯다。恒常 投稿한數의 몃十分之一도 揭載되지 못하고 마는터이엇다。나는 敎務에 翻忠할 겨를업슴을 不滿히 녀겻다

나는 한동안 落望을하고 音樂家가 되다고 音樂講義錄을 사보며 樂器演習도 하엿섯다。그래서 四絃琴을 걸메고 한때는 여름放學에는 東京을 건너갓섯다 小學敎員이 잔뜩 실혀지고 무엇이든 한가지 大成해야겟다 [illegible] 문에 나는 講習을 口實삼아 苦學이라도 할생각으로 가위 脫出한 것이엇다。그러나 모든일이맛가티 안되여서 不得已 도로 도라오고말엇다。

그러치만 詩와音樂을 의힌것이 나의 思想과 散文을쓰는데 如乎 有益이 업지안흘것을 나중에야 깨달엇다。英國엇던小說家는 作家가되는 一道로써 詩쓰기를勸하엿다!

新刊紹介

▲建設途上의쏘베—트聯邦(露文論報)一九三五年一月號(막심·고—리키追悼特輯) 定價一年二十留、六個月 十留五十系 一個月一留七十五系 申込所모스크바中央부—즈네츠키橋一八 國際書房

▲更生 四月號 十週年紀念特輯號 廣島縣京崎町日本赤十字社廣島支部京崎療養所內 更生社發行 振替大阪七七五三一番 定價十五錢

漢詩募集

題『桃花』 押 情 限陰三月十五日

漢詩

碧梧山人考選

春雨(選外五) 元山鄭柱夏

適値農期足一犂。沛然天意孰能知。陰膏合得靑皐澤。化乳垂憐赤子飢。潤雪全消留舊滓。谷風細逐颺新絲。快晴將有西疇事。但使今年願不違。

市內各學校今年度入學試驗問題(23)

京城實業專修學校

國語科 六十分

問題 其一

(一) 意味

(イ) 左の文を讀んで後に書いてある問に答へなさい。

論語は、曾參と有若との門人等が孔子及び其の高弟の言行を集錄したるものにして、最もよく此の大聖の面目をうかがふを得べし。

(1) 論語は誰が作つたものですか。

答

(2) 論語には何が書いてありますか。

答

(3) 前の文の中で其の「此の」は何を指してゐるのですか。

答

(ロ) 次の文中「 」のあるところのわけを書きなさい。

(1) 裁判所は「犯罪」の疑のある者を十分に調べて「適當公平」な裁判をする。

答 1

2

(2) 眞淵は宣長の學識の「尋常でない」ことをさとつて、非常に「たのもしく」思つた。

答 1

2

(3) 怒と失望と「後悔」とに身も魂もくだけ果てた王は「我れもあらず」荒野の末にさまよひ出た。

答 1

2

(4) ダーウインが「探險船」ビーグル號に乘込んで「意氣揚揚」と本國を出發したのは、二十三歲の時である。

答 1

2

(ハ) 次の言葉を使つて短文を一つづつ作りなさい。

(1) 工夫。

(2) 多分。

(3) 到る處。

黑風【5】

韓龍雲 作 金熊超 畫

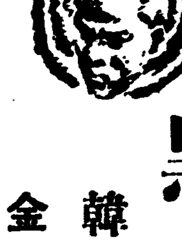

지주와소작인(5)

『아 자네가 어데갓다 오는가』

하는 순보는 마주친 수득아버지를 향하야 대답 겸 말하얏다

『나 읍내갓다 오네 자네는어듸가나』

수득 아버지는 무렵은 담배스대를 빼어들고 말하얏다

『나도 읍으로 가는길일세 그런데 자네는 무엇하려 읍에를 갓던가』

『당주스집에 입해주려 갓다오네』

『당주스집이라니 왕은석이집말인가』

『응 그래』

『자네도 참 그집논을 부치지 그런데 그논이 떠러젓다가다시 어덧다데 그려』

『그래네 그것을 다시 얻너라 그

고 죽을뻔 하얏네』

『떠러젓다가 어떠케 도로 어덧나 얘기좀 자세하게』

하는 순보는 선각자(先覺者)나 맛난듯이 반가웁게 무럿다

『어떠케라니 별수가 잇나 집에서 먹이든 송아지 한바리를 갓다주엇지 그집일을 모르나……갓다만 주면 도로엇기는 고사하고 새로라도 어들수가 잇는것이 아닌가 자네보고 말이지 나는 송아지한바리만 더잇스면 다른논이라도 떼어들수가 잇지마는 송아지도 업슬뿐 아니라 나살자고 남의 생명을 빼앗을수가 잇나 그러치 안한가』

수득아버지는 말을하다가 순보 소매를 지근거리며 지칠을 한번 하더니 말을 계속한다

『아 여보게 안그런가 남의소작을 빼앗는것은 그사람의 생명을 빼앗는것이나 마찬가질세 우리네가 남의논마지기 짓는것을 빼앗기면 우리의 목숨을 빼앗기는 셈이 아닌가 그러니까 대것을 빼앗겨도 살수가업고 남의것을 빼앗을수도 업는일일세』

하는 수득 아버지는 순보의 뭇는말보다 자기가 남의사정을 잘 안다는 자랑비슷한말을 만히 하얏다

『오른말일세 그다뿐인가 과부의 서름은 동무과부가 안다고 우리네가 아니면 그런사정을 아라주겟나 그러나 남의 소작을 빼앗지안는것은내 맘대로 하려니와 나부치는논을지주가 떼는것이야 어떠케하나 그것이 딱한일이아닌가』

『그야 그러치 그러니까 그런때에는 림시 변통을 하는수밧게 더잇나 그래서 나도우리 부자(父子)가 삼년을두고 피땀을 흘려가며 품을 팔어서 사먹이든 송아지를 갓다주엇네 우리가 그송아지 하나를 사노코 온집안 식구가 얼마나 깁버 하얏는지 모르네 그것을 키워서 농우소를 한다고 기르기에 여간공을 드리지 아니하얏네 그려다가 그것을 갓다 주고나니까 안할 말로 딸자식 하나 일흔폭은 넉넉히 되데 그려치만 하는수가 잇나 그논이 떠러지면 집안 식구가 굶어죽겟스니까 송아지는말고 황소라도 갓다주는수밧게더잇나』

『그래 송아지를 갓다주니까 아모말업시 도로 부치라고하든가』

『아모말업시 부치라고 하는것이 다 무엇인가 첨에 송아지를 가지고가지 안헛겟나』

하고 수득 아버지가 목소리를 가다듬는 동안에

『그런데 자세 말좀하게』

하는 순보는 가까웁게 대어섯다

『송아지를 가지고가서 말을하니까 첨에는 드른체도 아니하데 그래서 덤허노코 애걸복걸 빌엇지 별수잇나 그러케 한참 비니까 마지못하야 허락하면서 이다음에는 무엇이든지 조금도 거역하지 말고서 하라는대로 하라고 그러데 그러기에 그리한다고하얏지…… 그랫더니 얼마전에 오라고하기에 가서 일주일동안이나 뼈가 빠지도록 일해주고 오는길일세』

하는 수득아버지는 한숨을 길게쉬다

효험이速하기로大評判

齒痛과頭痛에

먹으면 낫는

回効散 (회효산)

回効散은 神經系의 鎭痛強壯、內服藥으로는 藥化學的으로 成功한良劑인고로、齒痛頭痛은勿論、神經痛、루마치스等 神經系疾患에對하야 매우奏効하야…… 泣顔도 笑顔으로 變하오

定價 二十錢·三十錢·五十錢 一圓·二圓·五圓

—全國各藥店에잇소—

本舖 (本店)東京市京橋區新富町角 (支店)大阪市東區小橋元町一一四

合資會社 森田製藥所 振替東京八九四八番

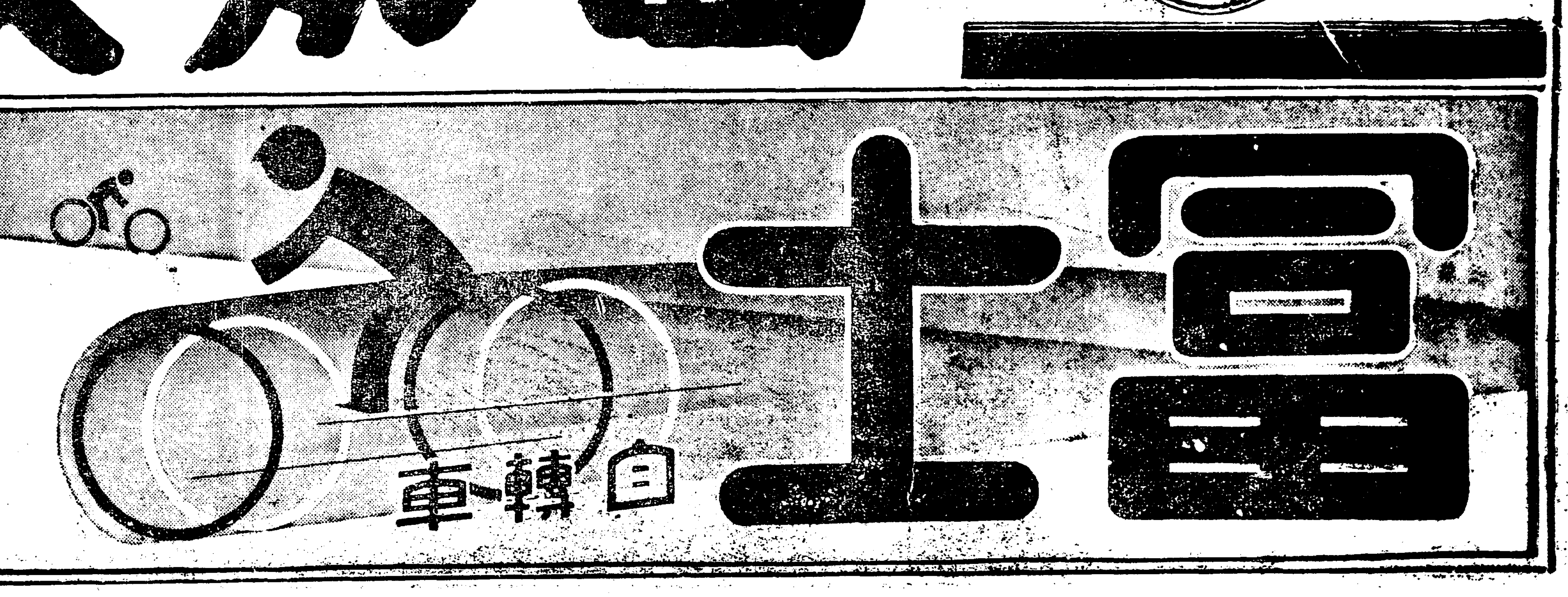

流線型自轉車!!

一九三五年度의尖端은 日本一의富士號에限함

富士號의姉妹車: 富士覇王號 ホドソン號 ケント號 スポーツ號 リーフ號 松島號 橋立號 鬼號 新日本號 愛日號

世界一의富士號는 險路와過用에依하야其實價를發揮하는三十七年試練의結晶입니다

强하고實한 FUJI

各地信用잇는自轉車店에서販賣

製造 大日本自轉車株式會社

發賣 株式會社日米商店 京城支店 京城府黃金町 東京 大阪 名古屋 福岡 台北

A-5

軍用地使用禁止 千餘漁民生途漠然
龍岡採貝漁業稧서는 救濟策을道에申請

【龍岡】평남룡강군서해안일대어장(漁場)장산리평원은 대정십이년 륙군용지(陸軍用地)로되여서 정리부에서 어장을전부매수하게되여 어업자들의생활이곤난하게되므로 정리부의량해로 이래런습하는때를 제하고는 여전히어업을하여오든바 얼마전 룡강군과면당국에서 룡연어업자들의 출입을일체금지하게되여 어업으로 생활하든 삼백여호의인구 일천칠백여명은 생전의비런이라 일조에생로를일코방황하고잇는참상인데서해채패어업계(西海採貝漁業稧)에서는계금천여원을 리본으로 위선일조에생로를일흔 그들을 구제코저금방도당국에 신청중이며 방금정리부와타협중이라는바 문제가 장차 어더케나 해결될는지 매우주목된다는바 게장 김태웅씨는다음과가티 말한다

金泰熊氏 談

그어장이 군용지로된후 오날까지 아모문제업시 지내오든것인데 엇지된세음인지 상부에서 금지하라는 명령이잇서 금지는하엿스나 그네생활형편이 아말로 딱합니다 위선계금으로라도 구제코저도당국에 신청하엿스나 아직소식이업습니다 그런데 일제로어장사용을금지하엿스나 군용지 관리자의소사가 단독사용한다는 말이잇스니 알수업는일입니다 방금경리부에교섭중이니까 원만한 해결이잇스리라고 밋습니다 운운

關係五道를網羅 商圈을大擴張
仁商議五個條를決議

【仁川】십일일오후삼시부터인천상공회의소에서 상공 금융교통업자등의연합회를 개최하고 각각각항을결의하엿다한다

一、西鮮瑞山方面取引方法
二、廣川航路의延長
三、海陸輸送便宜를圖謀
四、仁川經着穀物手數料減下
五、鐵原地方穀物取引增進策
六、同雜貨類取引策
七、橫城、原州方面取引增進
八、黃海道方面取引改善
九、各部會定例日을每月開催할것

이상구개항에 대하야는 즉접당사자등과협의하야 현상보다오배증축되는 대중항과한가지 상권을확장시키코자 금융、교통、상공가부를설치하야 적극조사하야 맹렬한활동을하리라한다

馬山中央埋立地 町名을決定

【馬山】매립회사(埋立會社)의당당으로서 소화오년오월부터 십년사월까지 총공비 륙십오만원으로 칠만여평을 매립한 마산중앙매립지는 그동안매립회사에서 엄부추매각하여왓스며 머지안어 시가지로 편입될것이라는데 마산부에서 정명(町名)을결정하야오는이십일부터인정하기로되엿다는바 도정 어정목(幸町一丁目)과삼정목지선매립지까지는 정명을정정목(幸町一丁目)이라하고 동해정(幸町)수정(壽町)금원정(元町)지선매립지는 동정이정목(幸町二丁目)이라고개정하엿다한다

愛光托兒園開園

【大邱】대구부지차회구상복도복이정북청신삼번지에잇는조선긔독교북도교회(朝鮮基督敎聖敎會)에서는금번에애광탁아원(愛光托兒園)을설립하고지난십일오후두시에동원강당에서 원장김영철목사(園長金英哲牧師)의사회하에 성대한개원식을거행하엿다는데원아는삼십여명이라고한다

移動警察爆彈騷動
藥用骨粉든고무공에 가슴을대인'넌센쓰'

【新義州】비상경계중인 팔일오후여섯시 사십분신의주발 남행렬차안에서 일어난이동경찰의 넌센스=차가정주역(定州驛)을떠난지 얼마아니되여 이동경찰반에게 수상하게보인 어떤남자한명에 대하야 여러가지로 검삭을 하여보앗스나 별로이렷다 할마한재료가 업슴으로니러서라 할즈음에 발밋헤사과봉지가잇슴으로 『사과는왜감초아가지고단니느냐?』하고그것을끄내여보앗드니 의외에도 그것은사과가안이요고무공에뭉을드린것이엇다 하도이상하여자세히 보든중에 그공의한편에 흰조히가부터잇슴으로 그것을떼엇드니 그속으로부터 검은연기가나와다 엑키! 『폭탄!』하고 신경예민한 경관이깜작놀랏스나 표면태연한 태도를보이면서 그공을가만히 제자리에놋코 멀즉이안저그사람을 주목하고잇다가 차가평양역에 도착할때두말할것업시 그사람에게 하차를명령하야다 그사람을끌고가서 그공을 조심, 조심히 다시조사하여본즉 그공속에는 경오가루가차잇슴으로 이것이무어냐?』놋하얏드니 그사람의설명은 이것은 상주생의뼈를 태운것인데 악재로신효한것입니다 그리하여 이것을일부러구하여 가지고오는것입니다」한다 그래도 미심하여 분석하여본결과 과연죽생의뼈를 태운것이 분명하얏다는바 경찰의힐문에 이사람은 하로동안놀고생하엿다한다

'人間地獄'으로간 江陵의誣告狂
咸興法院刑事合議部로

【江陵】백부와종형을모함하고 동리사는 사람들을 징역을살게하기위하야경찰서에 고소를제긔한희대의 무고광이 드듸여여명이길지 못하야 인간생지옥으로 가게되얏다 강릉군옥천정 (玉川町) 삼백이십이번지 농업 박용선 (朴用仙)(三九)은소화륙년팔월 일 동정예사는 종형빈봉선(朴鳳仙)과 그백부인 동군사천면 석교리(沙川面石橋里) 박훈일(朴勳日)등이 공모하야 자긔가업는틈을 타서 자긔집에칠입하야 도장을 절취하야 가지고 박봉선을주채무자로하야 차용증서를 위조하야가지고 옥천저축조합(玉川貯蓄組合)에서 칠십원을차용하야 사긔하엿스니 형법에비추어 엄중처분을해달라고무고의소장을강릉경찰서에제출하고또소화구년십일월일일 전긔옥천저축조합리사 홍종환(洪鍾環)씨를상대로강릉경찰서에 로지를저당하야 명주금융조합(溟州金組)에서 저리로차금을하야옥천저축조합에출자를하면리익이만흘터이라는 홍종환의 감언에속아포팔리에잇는자긔밧오백십일평을담보로 명주금융조합에서 차금하여달라고 홍종환에게 의뢰를하얏든바 홍은합부로 그도장을도용하야전긔로지외에다섯필합여섯필을 저당하야 차금한다는 저당권설정계약서를 위조하야 이것을명주금융조합에 제출하야 오백원을바다가지고 사긔하야전부 소비하얏다는 허무맹랑한사실의고소장을 강릉경찰서에 제긔하야 홍종환을 무고한일로 여러달동안 예심중에잇든것이 지난팔일 예심이종결되어 함흥지방법원 형사합의부공판에 회부되엿다한다

空然한트집으로 己妻를結項致死
逃避中警察에被逮
惡毒한男便

【寧邊】녕변군 하상서동(上西洞) 백준희 (白俊喜)는 그의처김봉선(金鳳善)(三)을 지난오일 저녁에 무수란타하고 노끈으로 목을졸라 살해하고 매안 석주자 (石柱子) 에 몸을 감추고잇다가 소관경찰의손에 체포되여 당지경찰서에서엄중취조중 이라는바 이제그사실을탐문한바에 의하면 가해자백준희(白俊喜)는 본래성품이 조치못한사람으로 수양한아해를 지엽시학대하여 오든바 지난오일에도가해자 백준희는 외출했다가 도라와서 공연한트집으로 처를 구타하기시작하야 필경에는 죽엄에까지이르게 하엿다는데 피해자에게는난지십여일 밧게 못되는어린애까지잇다고한다

殷栗上下市場 合同키로決定

【殷栗】황해도은률(殷栗)시장은 상하시장 전부가현존하야 매매이 곤난하든중 금번우시장과 시탄장을은률면남천리(殷栗面南川里)남측 「누이머리」로이전하기로하고 상하시장을 합동하기로 되여온를 시민들은 매매여원의 긔부금을연출하야방금 그준비에 당국자는분망중이라한다

平北奬學會에서 給費生을選拔

【新義州】평북장학회(奬學會)에서는 지난구일오후여덟시 집행위원장 김긔홍(金基鴻) 씨댁에서 위원회를 개최하고 금년에도 수재한사람의학비를새로히 지급하기로 결정하얏는데 이에선택된 학생은 금번평북정주오산고등보통학교(定州五山高普)를 졸업하고경성제대리과에(城大理科) 에입학된 류효원(劉孝元)(二〇)군이다 그리고동회의 김영걸(金永杰)씨를 상무리사로 선정하얏다하며 현재학비를 대여주는학생의수는 모다네사람이라한다

樂善校學級增設

【北栗】재녕군북률사립낙선의학교(私立樂善學校)에서는 해마다늘어가는 입학지원자를 현재학급 만으로는 그삼분지일도 수용할길이 업는형편이므로 동교리사회(理事會)에서는 학급증설을목적하고 여러가지로 노력한결과 한학급증설하고배움이업서 헤메이는 학령아동을 더수용하기로 되엿다한다

六郡聯合傳道

【長淵】지난팔일부터 십이일까지 오일동안 륙군연합전도강연회를 예편야소교회 주최로대강연회를 개최하고 조선서 전도사로유명한정남수(鄭南水)목사를 초빙하야 전도강연이잇섯는데 매일청강자수는 천여명에달한다고한다

慶南道路大化粧!
舖裝線延長四百餘키로에 總工費百四十餘萬圓

【釜山】경상남도에서는금년도부터 총공비 백사십만원을련지여서 삼개년계획으로 도내주요 간선도로에 간이포장공사를 하기로결정하얏다는데 시행할도로는 삼천포(三千浦)진주(晉州)거창(居昌)을경유하야 경상북도까지 백사십키로와 통영(統營)마산(馬山) 남지(南旨)창녕(昌寧)을경유하야경상북도까지 백삼십이키로 부산 울산 경상북도까지 칠십이키로 부산、김해유곡까지의 일부와 부산양산 밀양의일부등이라는데 금번도에는 총연장구십일키로에 포장할터로 동래군서면(東萊郡西面)에 가진 포장전용유제제조공장을 설치하야 도직영으로할 계획으로방금 준비에분망중이라는데 그재원으로는 로상축조비는 지원민부담이고 순포장공사비는 제이종민구제사업비의 일부를 충당하기로하엿다고한다

凶作은吾不關焉 定稅대로强要
不應한다고作權剝奪

【咸安】작년은희유의재변이므로 정세의소작료에 멧할식을 감하여달라는 소작인들의 요구를일축하고 정세대로내지안흐니 소작계약위반이라고 무자비하게도 이십여작인들에게 작권을이동시킨 지주가잇다——그는 함안군군북면 덕대리최모 (咸安郡郡北面德大里崔某)와동면소포리김모(同面小浦里金某)로서 동면사촌리(舍村里)소작인들은 작년의여러가지 재해로 정세대로 소작료를물수면 소작인은 빈곤으로도라서게 되므로 멧할식감하여 달라고 소작인들은애원하엿스나 조곰도 듯지안흠으로부득이 정세에얼마식을 감하고 소작료를 납부하엿든바 이를소작계약위반이라고 작인들을 위협하고일시에 전긔와가티 작권들이동하엿다는것으로 사촌리 작인이십여명은 련서로경남도청과 함안군소작조정위원회와 함안 경찰서에 조정신청을 제출하엿다는데 일반은이두지주의무자비한처사를심히 비란하고잇다한다

벙어리强盜

【平壤】지난이십삼일오후칠시경 대동군시족면선산리(大同郡柴足面仙山里)농업강희주(康熙柱)가 우차에 송지를실고 평양으로 팔려오든중 동군림원면 상오리(林原面上五里)평원도로에 넘어섯슬지음에 돌연일명의괴한이 나타나서 현금오십전든 수갑을강탈도주한사건이잇서서 이래 소관대동서에서 수사망을치고 범인을엄중수사중이든바 구일에이르러 상오리강병립(康秉立)(二一)이란 벙어리의소행이엿든것이 판명되여 체포엄중취조중이라한다

普校學級增設 同情映畫의밤

【春陽】춘양보통학교학급증설의인가는낫스나경비문제로춘양일반사회유지들과 협력하야 오는십오일부터칠일간춘양(春陽) 서벽(西碧) 금정광산(金井礦山)소천(小川)등지에서 흥행하기로되엿는데 일반사회에서 만히입장하기를바란다고한다

地下金剛蝀龍窟 大大的設備着手

【球場】평북녕변군동산면에잇는지하 금강의별칭이잇는동룡굴(蝀龍窟)은 동굴의거대함과경치의절승한것은 명실공히 세계적명승인것은 일반이 다아는바어니와금번다음과가튼 계획으로 대대적설비를 하야일반유람객의 편의를도모코저지난삼일부터 철도국 목촌기수일행이현장에출장하야 실지측량과계획에 착수한바 금후일개월내외로 완전히설비를 맛치리라는데종래에는 탐승객이동구로부터 오지금강뇨까지 관람하고다시 그길로회환하야 동구로나왓섯는데 금번설비하는중에는오지로부터 동구맛까지 직출하는지하도를 수축하리라하며 그공사가끗나면 제이차로 굴내전긔조명도 즉시가설공사에 착수하리라한다

計畫槪算
一金二萬七百五十圓也 內譯
金八千八百五十圓 平安北道費及地元民負擔施行으로道路新築及在來道路擴張修繕費
金四千二百圓 鐵道局施行으로隧道工事費
金六千七十五圓 保勝會施行으로窟內案內道路及窟內掃除費及案內設備費
金一千五百二十五圓 指導監督費

蝀龍窟遊覽道路及隧道其他工事

密輸群의景氣에 家賃殺人的奔騰
每間에二圓式이나올려노와 新義州借家人大恐慌

【新義州】신의주의밀수경긔는일부밀수업자에 국한된것이오 보통조선사람이 밧는경제공황은 어듸나맛찬가지이다 그러나 신의주에서가옥을 소유하고잇는 부호는호경긔와 물가등귀를 리유로지난달부터집세를 갑작이 매간에이원식이나올려노핫다 이로말 미암아 일반보통상인들과 월급쟁이들은 큰타격을 밧게되엿슴으로 불평을말하는중인데 이보다몬저 신의주의차가인들은 가주가 집세를올리랴는긔미가 잇슴으로 이것을완화하기위하야 차가인을 대표하야 백창엽(白昌燁) 고유륜(高裕倫)씨등이발긔로 매집에서 돈을모하가주를위안까지 한일이잇슴에불구하고 이와가티 비약적으로대번에이원식을 올린다함은 몰인정한일이라하야불평이 만타고한다

災害에備코저 傳書鳩使用計畫

【釜山】경상남도 경찰부에서는 수재기타 비상시통신연락을 취하기위하야 작년부터 전서구반(傳書鳩班)을설치한이래 부단한훈련을한결과 성적이양호 하다는대현재도경찰부에 사십머리 김해서에열머리 로영서에열두머리를 사육하고잇서 부산울산 양산밀양등지의일원에 공하야통신련락에 큰도움이되려한다 그리고점차로 전서구반(傳書鳩班)을 증설하야 해안제도서간에 통신연락도 긴밀이하야 선박피난구조등에도 응용하리라한다

牙浦公普校 學級增設運動

【金泉】경북김천군아포면(金泉郡牙浦面)에잇는아포공립보통학교(牙浦公普校)는 수용력의 부족으로 학급증설을 운동중이든바이제그구체안을 세워얼마전에 동교학급증설긔성회장 성긔언(成基彦)씨명의로 총예일천이백사십오원의 긔부인가신청을 도당국에 제출하엿다는바 일반면민은 하로밧비인가되기를 바란다하며 동회역원은 다음과갓다고한다

會長成基彦 幹事金在永 鄭起源 權英浩 區域 牙浦面一圓

運動俱樂部主催 中朝鮮蹴球大會
來廿八、九兩日間

本社文局後援

【水原】수원운동구락부(運動俱樂部)에서는 오는이십팔、구량일간 수원회서 공동운동장에서 본보수원지국、실업야구련맹(實業野球聯盟)공동후원아래제일회 중조선야구대회(中朝鮮野球大會)를개최하리라는데참가코저하는단체는 오는이십칠일까지 본보지국으로 참가금삼원을 첨부하야 신입하기를 바란다고한다

廿餘年歷史가진 光宣校의隆運
다시금校舍를改築코저 各層의寄附金遝至

【長連】황해도 은률광선학교(殷栗光宣學校)는지금으로부터 이십여년전에 미국선교사와김정교(金貞敎)씨의열성으로 융희삼년팔월 십일일부로서 구한국 학부대신에게설립인가를 어더 보통학교 사회교제의교육을 실시하여오다가 동년에새로운 서광이빗치여 설립자로 리찬영(李讃永)씨와 교장장한경(張漢卿)씨를 대정오년사월에 마지하게되여 날로교세는 흥왕하게되여 대정륙년에 광장한 교사를해을중앙에 건축하고 만흔아동을 배양하여오다가 시대의 변천을따라대정십사년 십일월 이십사일부로교회의 경영으로지금까지 경영하여오든바 근년에일으러 향학렬이왕창되얏슴인지 신학긔를 당하면입학지원자가 물밀듯하야 금번동교회사회에서 교사를 중축키로결정하엿스나 재원이부족되야 당국자는 만분고심중하고잇든중 동교교사리동은(李東殷)씨가자긔일년간월급삼백육십원을 긔부하고 설립자리찬영씨가 자진하야 이천원을긔부하여 동교위치를 이전하고 응장한교사를 신축하고저 방금은동사회 유지들과 협의중이라는데 이에일반의긔부도 만흐리라한다

▲寫眞……(上)光宣學校 第二十回卒業式 (下)同夜學部第五回修業式——記念撮影

地方人事

▲砂田又一氏(前榮州郡內務主任)今般總督府社會課榮轉人事次本報榮州支局來訪
▲石川好一氏(龜尾公立普通學校長)轉任人事次本報善山支局來訪
▲相良萬藏氏(龜尾公立普通學校訓導)轉任人事次本報善山支局來訪
▲姜倫同氏(乃城稅務署屬)今般榮轉人事次去八日本社寧邊支局來訪
▲尹範行氏(新興郡內務係主任兼庶務係主任)新任人事次本報新興支局來訪
▲張時春氏(北栗宗義學校敎員)辭任人事次本報北栗分局來訪
▲俵四郞氏(會寧郡守)新任人事次本報會寧支局來訪
▲佐佐木高治氏(咸鏡南道內務部長)新任人事次十一日本社咸興支局來訪

尖端을걷는 現代靑年의 禮讚의焦點
오-두 イヅツ의香氣
純植物性 井筒ポマード
포마도
最高級의品質
整髮上適當한粘度
비듬脫毛防止
美髮과養毛價値
百퍼-센트
비누로깨끗이빠저
洗髮은極히簡單
本舖 東京 井善

可恐할 頭痛藥濫用의慘害
◇求할때注意하지안하면 甚히危險합니다
봄은頭痛·齒痛의季節 이것만은곡心得하시요

머리가압프고、齒痛이나며 眩氣나宿醉로 氣分이좃치못할때에 大槪使用하여온 只今까지의 頭痛藥、齒痛藥은 비린劑라고하야 感氣熱에 解熱散이나그러치안으면 腦神經을눌너서 一時頭痛을鎭靜식히는麻痺劑가大部分을占領하여잇슴니다。이러한種類의藥을 服用한暫間동안은神經이麻痺되니까 大端効力잇는듯하나 조곰時間이經過하면 도로頭痛이남니다 따라서 몃번이던지再服濫用하기쉬우나 結局에는

胃 腸內壁이 腐敗한音과가티되고 消化吸收機能이 全혀衰退하여 두려운、結果를超來할憂慮가적지안슴니다。食物이나冷으로故障잇는胃腸은 그리念慮할것은업스나 藥으로조곰식害하여진胃腸은 거히手當할수업슬만치惡化함으로 此點을깁히注意하지안으면 回復못할慘害를當하는例도잇슴니다。그럼으로이런危險을防止하고安心服用할수잇스며 頭痛齒痛에特効한藥을求함에는반듯 藥局에서 『아스비린、안지비린이 配合되지안흔頭痛藥』이라고하고 사실것입니다。

現 在右條件에 適合한藥으로는 『하레야가』以外에는 發見되지안엇슴으로 이러케 注文하며는 엇던藥店이던지 『하레야가』를줄것이나이藥은腦髓細胞와重要成分이며 또 머리의榮養素인有機燐을根幹으로하고加入하기운頭痛에鎭痛劑、胃腸을補益식히는藥物을集成結合식힌稀有의머리의榮養劑임니다。

이것이면安心……
胃腸도强하게할 머리의榮養劑
各家庭도必備藥

一時조곰鎭靜되나 바로또頭痛이나며 胃腸에副作用을超來하는從來의鎭靜劑가『하레야가』의發明으로大驚하여 새삼스럽게胃腸에害롭지안타고하야 實傳만模倣하나 우수운일입니다 『하레야가』는此種類의藥과는 全然趣志가判異하야 胃腸도健全하게되며 頭腦호르몬을 充實히하고 頭痛齒痛의 로부터 神經衰弱、히스테리、眩氣、宿醉、不眠症、過度한事務、工夫로因한疲勞、精力衰退、胃腸障害로因한頭痛等을 原因的으로治療에引導하는効力에잇서서甚히優秀한藥임으로 直効를必要로하는분이나持續的으로 服用하실분이라도 第一適合한頭腦補劑의 新發明藥입니다

藥價는粉末錠劑모다三十錢、五十錢、一圓、二圓、各地藥店에잇스나 直接注文은東京銀座一의七 日獨化學硏究所(振替東京三〇〇四三)으로

이런때効果를試驗하시요
▽頭痛、偏頭痛으로苦痛하실때
▽齒痛、虫齒로쑤실때
▽過飮、宿醉로머리가무거운때
▽工夫、事務로疲勞頭病이날때
▽眩氣、히스테리、等이發作할때

四月九日낫부터 日曜祝日은三回興行 每日二回興行
時間 낮一時 밤七時半 開映
大衆料金 階上 大人三十錢 小人二十錢 階下 大人二十錢 小人十錢
三大特選名畫公開
新興映畫全社總動員
名篇 [illegible]의배스노래
原作 야리-도고안氏 일벨부라렌氏 主演
米國유社特作品
칼-네무데氏監督 監督 바아정히스氏
喜劇 現代戀愛學
존、하시연드- 主演
松竹키네마下加茂作品
爆笑時代劇 瀨大와喜多
林長二郞 坂東好太郞 主演
웃음과눈물、청춘과義理빗나는칼날?
仁寺洞 電光二三二 朝鮮劇場

當る九日特別大公開
皆樣御待ち兼ね四年振りの新作ロイドの大喜劇
堂堂大公開!!映畫界に一大波紋を捲起せる問題の名篇「唐人お吉」
堂堂第二週續映!!
フオックス映畫社特別提供
ハロルド・ロイド社超高級日本版
原作 クラレンス・ブデングトン
監督 サム・テイラー
撮影 ワンター・ランディン
ロイドの大勝利
喜劇王 ハロルドロイド主演
ウナ・マーゲル孃 ジョージ・バビエール氏 助演
新興キネマ超特級全發聲
脚色 川口松太郞
監督 冬島泰三
錄音 オリエンタルシステム
唐人お吉
お吉……水谷八重子
鶴松 澤村田之助
新治郞 伊井友三郞
ハリス 早川雪洲
他藝術座一流總出演
永樂町 電本二三二 中央館

四月十二日부터特別大公演
三重連鎖劇團兄弟座玄聖完一黨來演
料金 階上 大人五十錢 小人三十錢 階下 大人三十錢 小人二十錢
‖第一週레퍼토리‖
◇羅雲奎作
活劇 그리운廣東 一幕二場
時代…現代 場所……上海어느酒場
◇春史作
悲劇 말못할事情 一幕三場
時代…現代 場所……서울
◇春史作 羅雲奎監督
三重連鎖劇 달려라도로리 一幕七場
時代…現代 場所……南朝鮮
◇幕間 獨唱、民謠단넨스、쓰켓치、짜스뻰드
◇玄聖完作
喜劇 昨夜에演劇을보고 全二幕
時代…現代 場所……서울
次週‖十四日交換(豫告‖右劇中)
復活二幕十場、出發一幕七場、嗚呼二八二幕六場、일선라판三幕、二十六場、春香傳三幕、開化黨
麻浦桃花洞 電龍一三 桃花劇場

四月十一日부터二大名畫交換
晝夜三回大興行
堂堂二週續映
英國ゴーモン社傑作全發聲日本版
巨匠 월터‧포-드氏大作品!
朱金
죠-지로버트氏 안나‧메이온氏 主演
아라비아나이트의神秘! 에로지슴과獵奇의大加能을어! 七色의무지개에걸니여魂의妖艶美姬!奴隸가종을춘다!!여기에東洋古都胃險譚이一席에열니는아라비아나이트로부터取材한華麗幻想喜劇
코롬비아會社超特作全發聲日本版
안나‧사스텐 主演
로바!드람스토록그氏
笑擊快走艇
大都映畫社特作時代劇 石山稔氏監督作品
さんざ時雨
富士峯三郞 久野あかね 主演
貫鐵洞 電光 優美館

金本位뿔락 續崩壞危機

이번엔瑞西가念慮

白耳義의金離脫、이에 따라서 和蘭의動搖、다음에는瑞西의金本位維持가 不安하여젓다 먼저 瑞西現下의不安을 가장 잘 反映하고잇는 瑞西法貨의 動搖相을 紐육의米瑞爲替에對하야 보면 다음과갓다

×

元來弗平價切下까지의 米瑞爲替平價는 一法에 對하야十九仙三十이다 昨年의弗減價보다는 卅二仙六十七의 新平價를 出現하엿는데 昨年中의爲替平均市勢는 卅二仙三七로서 新平價를 下回하엿다 어點으로 보면 지난五日의市勢가 卅二仙三十이 되엇다고하나그大勢로는 그대지 놀래일것이 아니라 最近의世界情勢 더구나 白耳義의 金離脫以來 形勢가 平穩치 안함으로 不安이 甚하다 또 今年一月以來 米瑞爲替市勢를 보면 一月에 卅一仙九十一까지 低落한일도 잇섯고 二月下旬以來 强調를 呈하엿스며 三月上旬에는 卅二仙九十三半으로 平價를 顯著히 上廻하엿다 그것이 同月中旬以來 다시 軟調로 轉하야 下旬 白耳義의 金離脫의 뒤를 니어서 和蘭의 不安이 影響되야 다시 急落하고 五日에는 以上과가티 卅二仙의 低落을 나타내다

그러고이將來가 매우念慮되는 것은 爲替先物 떼이스카운트의 擴大가 云謂되야 米佛뿐만 아니라 世界各地에서 瑞西의 金本位危機를 傳케되엇다 六日에는 끼다 貨의反騰에 伴하야 瑞西法貨도 漸次 安定될 으로 先物떼이스카운트도 大幅縮少를 示하엿다

×

그러나 一面瑞西의 經濟事情을 다른金뿔럭諸國과 가티 말하는것은 妥當하다고볼수업다 왜그러나고하면 첫재로 瑞西는 人口一人의富가 世界一이라고 한다 그뿐만아니라 世界大戰에 參加치안헛든 때문에오늘에 이르러서 더욱 明確케되고 그國民은 貯蓄動機의 많어서 貯蓄金을 投資하는데도 甚深한注意를 한다 그러고 그投資의大部分이 外國에 注向되고잇다 用意周到하야 確實치안는性質인만큼 이때까지 法貨平價切下論에對하야 일찍부로 贊同하는사람도 적엇다。또四月六日現在의中央銀行週報에依하야보면 金保有高는十六億法이오 이것을三月三十日現在에比較하면 實로一億一千九百萬法의 激減이다 그리고 一方同銀行의 債務를보면一覽拂債務는 三億八千八百萬法으로 九千三百萬法의 減少 紙幣發行高도 十三億二千五百萬法으로 三千二百萬法의 減少이다

×

그러고 金保有는激減하엿는데 一面債務도 亦是 減少된結果 金準備率그것은 事實上變化가 적어서 依然히百二十%의高率을 維持하는狀態이매 瑞西政府의政策도 金本位를死守하야 그金準備를擁護하려는 方針에重點을두고잇섯다 그러나 一面外國通貨의減價에 對하야 호텔業者나 輸出業者 一部農家에서는現下貨成論이擡頭하엿는것도事實이다 即國際收支上、海外로부터오는旅行者가 떠러트리고가는金이 相當히만흔瑞西의 國情으로서그通貨가 外國의減價通貨에比하야 割高로從하야 海外로부터의旅行者가 減少하는일몇은 重大한問題라고하겟스나 그것이切下論의 有力한根據는되지못하는것이다 그러치만어데까지든지 金本位를死守하야 通貨의價値를維持하기爲한 努力이苦悶에빠지것은瑞西에잇서서도 金本位國과의同斷이라할것이다 廉價外國品의洪水的輸入을 防止하기爲하야瑞西政府가 取하고잇는手段도亦是關稅引上、配給制의採用等의金本位國과거의同樣이다。

×

그러나 輸入防止는 國內의物價를必然的으로高騰하게한다그러면 勞働賃金도 引下되지못하고 따라서 製品의生產費는 놉하진다 以稼算上으로도不利한 瑞西品이 一層高價로되어輸出不振의 結果를招하게되고 輸入의防止로되다하여도 輸出의增進策은 생각할수 업다 그럼으로 政府는 諸產業의補助政策을 取하게되어 補助政策의目的의하나는 失業者의數를도되다고하겟스나 元來同國의失業者는全人口의一%라는少數임으로그다지큰問題는아니오 그것보다도 補助政策은 이에따라生產費를低減하야 輸出을增進식히는데잇섯스나 補助政策은 決코政府의 豫想대로는되지못하엿다 （續續）

一九二六年以來 銀新高價出現

英國廿九片臺米國六十五仙臺

世界的銀高時代展開

倫敦 紐育의銀塊가 一九二六年以後 처음되는 新高價를 示하야 世界的銀高時代를 出現하얏는데 이것은 歐洲金뿔럭崩壞念慮가 深刻해감에 伴하야 將來世界通貨制度에 잇서 金銀複本位制까지 豫想되는것도 잇는만큼 金塊高와 아울러 銀塊高도 注目된다고한다

▲倫敦【電通倫敦十一日發】倫敦銀塊市場은 十一日 一躍昂騰하야 드듸어 現物、先物이모두二十九片臺로擡頭되어 各四分三高인廿九片十六分의十一及二十九片十六分의十三으로 止하엿는데 右는모다 一九二六年七月以後의 新高價이라한다

▲紐育【電通紐育十一日發】一週間連騰을繼하던紐育銀塊市勢는政府의新產銀買入價引上發表에伴하야一仙八分五가躍進되어六十五仙四分三으로一九二六年以來十年만의新高價를告하얏다

東京도銀建價引上

一키로七一圓七六錢

【東京電話聯合】海外銀塊市勢의 續騰反映을 보고內地小賣會에서는 十二日銀建價를 一圓八十錢六厘를 올이여 一키로七十一圓七十六錢四厘로 고첫는데 市中도 이에追隨하야 一匁二十八錢賣로 七厘가 騰하엿다

京城市中도追隨

明日부터 建價引上

京城市中建價는 賣二十七錢 買二十四錢으로 아즉고치지 안엇스나 午後는事實上五厘의引上이잇고明日부터는 正式으로引上하리라한다

日米貿易 改善協議

兩國의代表가

【華盛頓十一日發聯合】華盛頓駐劄大使 齋藤博氏는 十一日國務省에 헐國務長官과 마세이야次官補를訪問하고 日米貿易關係改善에關하야 長時間協議하엿는데 協議內容은 다음과갓다

一、日米兩國間의 一方貿易調整
一、日本政府의 中南米販路開拓問題
一、日米兩國과 라텐아메리카間의貿易調整

齋藤大使는 日米最近의貿易으로는 日本이 恒常入超이며 米國은 라텐、아메리카間의 貿易은米國이入超로되어잇고 日本라텐、아메리카間의入超事實을指摘하야日米兩國間과 라텐아메리카間에三角的通商關係를 確立키爲하야헐國務長官의 意向을打診한것이라

米日爲替强保

【東京十一日發聯合】十一日의米日爲替는 前日에比較하면 賣二十八弗四十四仙으로一仙高 買二十八弗四十仙으로一仙高

▲東京爲替（十二日）

	賣	買
對米	廿八弗十六分五	廿八弗十六分七
對英	一志二片十六分一	一志二片卅二分三

▲大阪爲替（十二日）

	賣	買
對米	廿八弗四分一	廿八弗八分三
對英	一志二片十六分一	一志二片卅二分一

國際海運協定

前途를樂觀

【東京電話聯合】歐洲大戰以來 世界海運界의 慢性的不況은 海洋自由의 原則을漸次變革하야 船主間에 國際的協定에 依하야 不況을打開하라는空氣가 더욱濃厚케되고 딸허서그成果가 果然된다 今夏의國際海運會議에 어느程度까지가光明을보게되엇다 右協定機運 濃厚中에 잇서 小麥輸送 運賃에 關하야 十一日商工省入電에依하면 이미濠洲極東間에 압에와가튼國際的協定의成立을傳하고 濠洲上海또는日本間

一、日本、濠洲 바라積 一二、五志 袋入 一四志
二、南濠洲積또는빅토리아積 마라積 一三、五志 袋入 一五志
三、시드니積 바라積 一一、五志 袋入 一三志

右運賃은四月十五日以前에[illegible]되고 뒤에는各各一志增으로한다

無煙炭合同 畢竟假調印

形式은三社를 新朝無에吸收

無煙炭合同은 旣報한바와가티成立되야十一日東京에서 假調印을 完了하엿는데 그合同은東拓鑛業 明治鑛業、三菱三社를 新朝無에吸收合併의 形式을取키로決定하고無煙炭合同의 第一次工作이新朝無에새로히前記三社를合併하야朝鮮의無煙炭合同統制를圖케되고無煙炭合同의 第二次工作이 完了되엇다고한다

各社互讓

具體的準備着手

東京에서 某處에達한情報에依하면 無煙炭合同은 東京에서各社首腦部間에 折衝中이든바一時暗礁에 逢着하엿다 殖產局長의 斡旋으로 各社의互讓에依하야 畢竟意見이 一致되고十一日 合同이成立되고 딸허서곳合同의具體的準備에 着手하게되엇다

▲田淵東拓理事談 合同問題는 根本問題에서는이미 各社의意見이 一致하얏든 것이나 株式額其他合併技術上의問題에對하야 多少不一致의點이 남어잇든바 穗積殖產局長의歸任까지는 萬事가 順調로進行될것이라고 생각한다

田作奬勵의 道別補助金

總額廿四萬餘圓

朝鮮農村의 食糧充實에는 田作物의增殖이 緊要하다고 農林局當局에서는 積極的으로增產을奬勵하는데 十年度의田作改良增產奬勵에對한 國庫補助는 總計二十四萬七百九十圓으로 右金額은 一、指導圃設置費와 一、專任職員設置費에對하야 補助金을交付하는것으로 各道配定額은 압에와가티決定되엇다 （以下單位圓）

▲京畿一六、八〇〇 ▲忠北一〇、四七五 ▲忠南一一、七七四 ▲全北一一、七七二 ▲全南二〇、三五七 ▲慶北二二、一九四 ▲慶南一八、〇九六 ▲黃海二五、五一六 ▲平南一九、七九三 ▲平北二四、〇三七 ▲江原二一、一三三 ▲咸南二三、一八一 ▲咸北一六、五七七 ▲合計二四〇、七〇九

北朝鮮延長으로

上海線의好況

朝鮮郵船 總督府命令航路 朝鮮上海線는 從來釜山發上海、青島、鎭南浦、仁川、群山、木浦、釜山着의 西南朝鮮南中一週航路이엇든바 四月一日부터 淸津、雄基에도 寄港키로되엇다 그結果從來不振하든 同航路도 上海、青島兩港積 北朝鮮下陸荷 上海、青島丸太、白楊丸太材各港에 모두下陸 各三、四百瓲의船腹要求가잇서 同航路도 이로因하야 漸次更生키로되엇다

經濟界消息

▲片倉合名社會社創立 片倉合名이朝鮮鑛業界에進出하야同社가買收한 忠南洪城郡洪城砂金鑛區의砂金採集을 目的으로하는 日本砂金鑛業株式會社（資本金五十萬圓）를今井伍介氏를社長으로 創設키로 決定하엿다고

運賃交涉前哨戰

今日本交涉이展開

關係者卅六名出席

穀物聯合會對『鮮航同盟會』의夏場運賃交涉은 十二日午後一時부터京城俱樂部에서 開始되엇는데午前中은 雙方共히別個로이會合하야對策을講究하얏는데 主要한出席者는如左하다

▲穀聯側 （X）新井㊤加藤、辻川、今井、今村、土居、鳥越◎花岡、田中、岩下㈱森田、森、佐川＝井谷、五島、濱崎、高田㊂三潴
▲本部側 齋藤幹事長、伊藤理事
▲官廳側 吉池技師、岡信事務官
▲日本內地荷主側 （東京）梅原、淺谷、船橋（大阪）田中、伊藤、木谷、天野、直木
▲『鮮航同盟會』側 （本部）鈴木（商船）富野（辰馬）須藤（澤山）辻（朝郵）高井（中村組）大田

金肥價暴騰으로 農改資金增加

超過資金도低資의金利로

殖銀東拓增額要望

金肥의市價暴騰으로 低資運今年度農事改良資金은 相當히增額될것을豫想하고 殖銀、東拓이모두當局者總督府에 低資의增額을要望하엿는데 實際貸出은이미低資受拓殖銀이 모두그割目로金融하고 入額을超過하고 總督府도超過分에對하야는 自己資金으로低資와 同一金利로取扱하겟다고 希望하며 東拓도 [illegible] 交涉을하엿다고한다

商品高로反戾

持續性은疑問

內外環境不良인데다가 預金利下絕望으로 金融引締의念慮가생기어昨日東京短期는 東新百四十四圓三十錢 日產九十五圓三十錢에까지떠러젓섯스나 今前場은米棉高에因한 綿絲、棉花、人絹等商品一齊高와人絹株暴騰에 어東新百四十六圓九十錢 日產九十七圓五十錢（모다東京短期）에까지反撥되엇다 昨日低價에比하야 東新二圓六十錢高 日產二圓三十錢高이엇는데 商品高가果然繼續될것인가疑問이고 또는이것이繼續된다할지라도 이것만가지고株界의全般的好勢를 招하기는 可望이적엇다

預金利下絕望

日銀總裁否認

强氣가期待하든 預金利下는 土方日銀總裁가 大阪에서 否認하얏슴으로 全然絕望에陷하야 最近의 金融界는 北鐵買收金과 滿洲國公債에依하야는 吸收되고低金利市勢期待는 水泡에歸하얏스며 過去買滿腹이던雜株는 銀行으로부터 貸付金回收催促으로整理低의透程에잇다한다。

弱氣의前途觀

買時代旣去論

今前場反撥을보고서 强氣의一部에서는 昨日賣叩가失敗되어이로써底入되엇어오 恢復되것이라하야이번에야말로 東新百七十圓이出現되리라고보기도하는모양이나 財界實勢로보아 實方의利喰과突込側의回避以外에 아모것도업는것이다。인푸레景氣의反動、輸出減退、低金利의底入等을透覗하야겟고 日政局不安、日歐洲金本位崩壞念慮가 그대로잇는限生氣잇는市勢를期待할수잇슬가?

何如間特殊關係의것 例하면產金株가튼것은 金本位뿔럭이崩壞되던말던 世界의金에對한 需要가더욱緊切을加할터이니 產金株는어되로롭든 前途가有望할런이지만 어런것들以外의產業은 이以上의增益이困難할것이오 今日의收益狀態를 維持키까지容易치안은一方低金利까지도 政府와日銀의態度로보아 이以上의것은 難望인슥 株式投資又는投機를하는者는四圍情勢를 잘考究하여야할것이오 漠然한樂觀的見解는一蹴할必要가잇다는 弱氣論이잇다

整理完了後에

비로소眞正恢復

雜株는整理過程에잇서 復舊低의商情을呈하고 人絹株가 小康이면重工業株가 崩하는等자미업는市勢인데 內外環境을보면 前途에期待를 가질現象이란것이업고 無希望下에 呻吟하고잇는터이다 從하야 强力的新材料의出現이업는限 氣分의根本的轉換이란期키難한實情이다 如斯하야昨今의狀態로推移한다면 自然弱氣를濃化하고 强氣도견델수업서 投出케될것이 아닐가 그리하야 어떤機會에던지 大投出의 凄慘한場面이 보이지안는限 眞正한意味의恢復은 無望으로 打診할이妥當할듯한바 果如何?

商況（十二日）

株式 一段高後伸惱

前場反戾 今前場은 米棉으로 三圓가랑올르고 棉花、人絹等一齊高에 好感되어小高寄後漸進買戾되어 結局昨後引에比하야東新一圓二十錢高인 百四十七圓丁、日產도一圓二十錢高인九十七圓六十錢 大新一圓五十錢高인九十圓三十錢 朝新二十錢高인二十七圓九十錢에 各大引되고日鑛新五十三圓九十錢一本이잇섯다

▲東新 [illegible]

後場伸惱 後場은東新百四十七圓五十錢、日產九十七圓七十錢、大新九十圓五十錢、朝新二十七圓八十錢에 寄高寄後人絹株更落으로前場伸惱大引

▲日產 [illegible]

市場六感

株 今前場은平凡寄後商品高로諸株一齊反戾

▲이로써도大轉換說이 復活되어 東新百六十圓、百七十圓소리가튼것이 나올지도모르나▲預金利下도 全然期待할수업게된 世界財界는 依然不透明이니 眞正한買氣의蘇生은 至難之勢고斷定하여야할것이다 疑問이오 底入되엇다할지라도恢復이速할지가未知인限 株式市勢?▲市勢가 제법强한데弱氣를 그것도 一戾程度의것이아닐지 말하기는어수운듯하다 冷靜한觀察下에 單純한戾로만 보이는데야 奈何 ▲東洋 第一이

米 百三十餘丁의急轉瓦落을告하든各地定期는 依然三十餘丁이나反撥▲一落後의反撥은 잘아리相場의原則이라하것지만 今回의瓦落은買方의投賣보다도 正米의그自體가高價를經持하지못하게되엇까닭▲賣로丸仁三等玄米는 昨日二十七圓丁까지 瓦落 되구나保證

▲上海取引所를보라 東京株式取引所를보라 朝鮮取引所（京取時代에新築한것）를보라 모다짓고 자미본일이드무니것정잘되는데 不吉한소리갓지만은 ▲남末에落成式을擧行한다고 大阪株式取引所가竣工되어 月오 世界 第二라고 자랑하는 史이나 큰소리만말어라

期米 頭重裡에反軟

前場伸惱 昨後場阪地二十九圓八十六錢止와共히 二十七圓六十一錢에 場을止한當市場은今朝에 入하야 阪地初付二十九圓八十七錢인一丁高寄하고 二十七圓六十七錢인 六丁反高로寄을 [illegible]

後場反軟 [illegible]

持米側은狼狽

[illegible]

朝取期米取組高

[illegible]

產地賣惜으로 移出은漸減少

昨年米穀年度以來 本月上旬에至하기까지 朝鮮米의日本內地移出은總五百七十二萬七千餘石으로昨年同期보다 五十萬餘石의增加를示하엿스나 今月初旬의移出은二十三萬四百二十四石으로 昨年보다八萬二千六百四十四石의減少를示함에至하엿다 要컨대累計의增加는 朝鮮農家의賣惜임에도日本內地가원악凶作으로 平年作인朝鮮米量 厭然中例年보다 多量의吸收量 하엿든까닭이오 本月부터의減收는 日本內地로서도當分需給難의 憂慮도업거니와 압흐로政府米의 拂下를見하게될것을豫想하든 바 二月來的米側의賣惜한地方에는 更히昂騰할餘地가업을이라고軟派는主唱▲昨年十一月以來 朝鮮米의日本移出累計로보면 五十萬餘石이나減退되엿스되 本月上旬부터는昨年同期보다 八萬餘石이나減退의主因인모양 그러면日本內地의移出이減少되는程度만큼 朝鮮의在米는潤澤할것이오 딸아서그만한壓迫이나 잇지안을는지▲持米側의絕對賣惜은强材의一助라하겟지만 日本內地의移出減少는反히朝鮮米로서의弱材▲此에서又復瓦落을繼續할이라고는謂키難하나 어느程度까지의反撥을見하는때買方의第二回戰이展開될모양이니 買方도警戒할時代

各地正米

京城正米 [illegible]

仁川運調 產地所持側은 依然一向賣物을出치안코 日本內地와의不合으로 移出側도沈默을守하야躊躇하고 清算의 緊外米를當用側이買漁하는程度로極히 閑散이나마 定期에追隨하야三十錢高唱인丸仁三等二十七圓三十錢四等二十七圓丁一等白米二十一圓五十五錢

釜山同調 出廻四千叺이오 淸算은 下止이나 銀貨物豊富의 市場이며 對日本內地取引稀薄으로人氣的으로 商狀이不冴하지만 適價의買物이 散見되어 不冴唱이오 一千六百餘叺의取引이잇섯다 角ノ三等二十七圓六十錢 四等二

堂島前場情報 【大阪電話】▲賣方 東京側、中東側、朝鮮側、地場正米側、地場乘換、中國側乘換 ▲買方 中谷、東京側別派、神戶側、高瀨側、海堀、株式側、地場

群山反撥 定期의反撥을反하고底意强硬한產地는 賣物을出지안는 賣物買物의生產費가 割高한 것을 確保하야 氣配十五錢反撥인丸三等二十七圓三十五錢 四等二十七圓十五錢 一等白米二十二圓四十錢

大邱不變 定期의 反撥을 全然無視하야 出하나 實行不立이오 低價의買物은 出하나 取引이 不振이오 氣配는不變인 角ノ三等二十七圓七十錢 一等白米二十二圓二十五錢

木浦不動 定期의 頑强을 보고 適價에는 買氣가잇고 小口나마 去來가잇섯스나 所持側의 賣惜强硬으로 大口取引이 업시 閑散하나마 不變인丸ホ三等二十九圓十錢 四等二十八圓九十錢 一等白米十一圓五十錢

南浦閑散 日本內地當用側의入注가잇스나 所持側의 持意 强硬으로 商談이 안되고 閑散 商狀인丸二三等二十七圓七十錢四等二十七圓五十錢 一等白米二十一圓二十五錢

今日財界（十二日）

◎米 仁川期米 [illegible] 大阪期米 [illegible] ㊂三等米 [illegible] 京城籾白米 [illegible] 正租（仁川）改良 [illegible] ◎市中金融 [illegible]

◎株 大阪株 [illegible] 大阪棉花 [illegible] 大阪人絹 [illegible] 大阪砂糖 [illegible] 東新 [illegible] 日產 [illegible] 鐘新 [illegible] 現銀 [illegible] 生絲 [illegible]

實物前場取引

[illegible]

大株取引所竣工

月末落成式擧行

【大阪電話商通】大株取引所에서는 資金三百萬圓을投하야 東洋第一、世界第二의取引所를建築中이든바 竣工되엇슴으로 來二十八日부터三日間에亘하야 盛大한落成式을擧行키로되어 右三日間은 短期受渡만行하고 臨時休業키로하엿다 이落成을記念으로하야 五月一日부터 左記株式을上場하기로 發表하엿다
倉紡 帝人新 東洋레온新 日本工業 大同電力 日立製作 日本鋼管 窒素肥料

東京國債市場

【電通東京電話】金利引締傾向으로嫌氣이오 買方一流의底分物로 五分利償一、二十錢低落、外貨債도軟調이엇스나
▲甲五分利 一〇三、三五 ▲一回四分利不申 ▲二回四分利不申 ▲佛貨四分利 一八五、一〇

金 白・銀 金 賣買

大陸商會

京城府茶屋町壹〇番地（小廣橋畔）
電話光化門五二八番
振替京城壹五四番
代金引換販賣（應需） 送料先金
地方注文

小林幹三商店

期米 株式
仁川本町三 京城明治町一

金融（十二日）

◎海外經濟 [illegible]
◎朝鮮銀行券 [illegible]
◎日本銀行券 [illegible]
◎京城手形交換高 [illegible]
◎東京金利 [illegible]
◎大阪金利 [illegible]
◎對外爲替 [illegible]
◎金買入價 [illegible]

米穀（十二日）

◎京城正米 [illegible]
◎仁川正米 [illegible]
◎大阪正米標準價 [illegible]
◎京城雜穀 [illegible]
◎仁川大豆 [illegible]

商品（十二日）

◎京城綿絲布市場 [illegible]
◎京城絹布 [illegible]
◎日本麥粉市況 [illegible]
◎시카고期米 [illegible]
◎滿洲商況 [illegible]
◎大連特產市況 [illegible]
◎綿油沖賣 [illegible]
◎綿拵粕沖賣 [illegible]

株式（十二日）

◆大阪長期◆ [illegible]
◆朝取短期◆ [illegible]
◆朝取短期賣買高◆ [illegible]
◆東京現株◆ [illegible]
◆東京短期◆ [illegible]
◆東京短期取組◆ [illegible]
◆大阪短期◆ [illegible]
◆限定代引日步◆ [illegible]

期米（十二日）

◆朝取期米◆ [illegible]
◆大阪期米◆ [illegible]
◆東京期米◆ [illegible]
◆日本各地期米◆ [illegible]
◆朝鮮各地期米◆ [illegible]
◆朝取賣買高◆ [illegible]

商品（十二日）

◆大阪綿系◆ [illegible]
◆大阪棉花◆ [illegible]
◆各地人絹◆ [illegible]
◆橫濱生糸◆ [illegible]
◆大阪砂糖◆ [illegible]
◆海外砂糖◆ [illegible]
◆大阪市中在米高◆ 二九四一八〇〇二俵 二五九二俵減